

STRATEGIA DE DEZVOLTARE LOCALA ASOCIATIA GAL NAPARIS

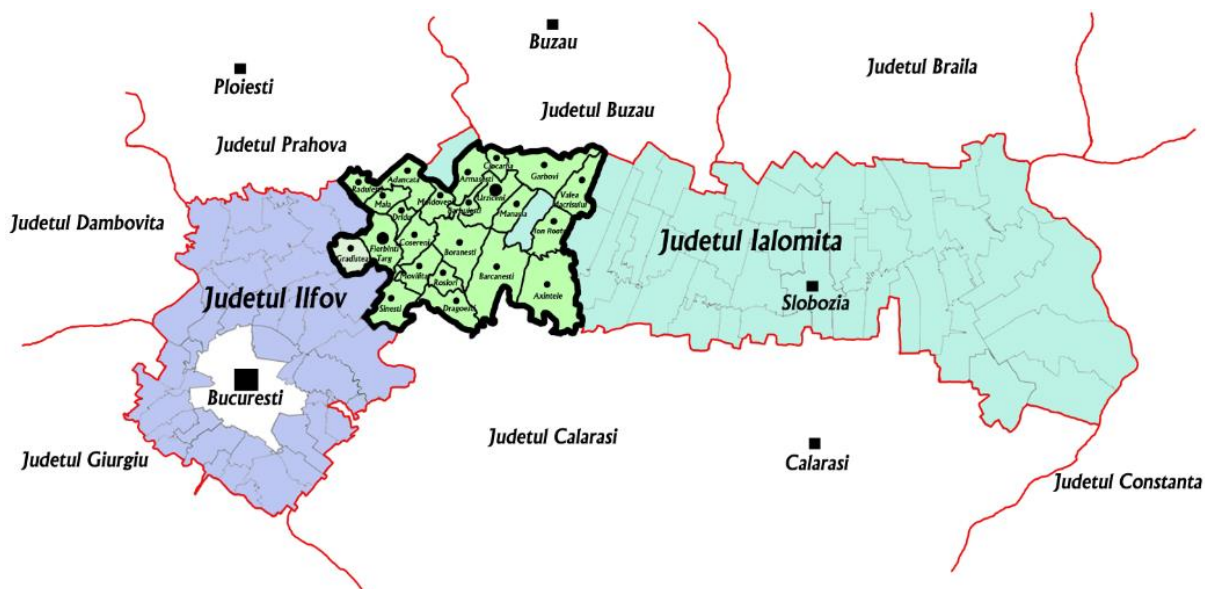

INTRODUCERE

În urma sesiunii de selecție a Grupurilor de Acțiune Locală din 2011, comunele Ganeasa (Ilfov), Sinesti, Movilita, Cosereni, Boanesti, Barcanesti, Axintele, Manasia, Garbovi, Ion Roata, Alexeni, Valea Macrisului, Barbulesti (Ialomita) a primit Decizia de Autorizare nr. 61991/2011 în vederea desfășurării activităților specifice implementării măsurilor 41, 421 și 431.2 din cadrul PNDR - perioada de finanțare 2007-2013, iar în data de 15 februarie 2012 a semnat cu APDRP contractul de finanțare C4312011032399113.

În perioada de programare 2007-2013, Asociația Ialomita VEST, a implementat Strategia de Dezvoltare Locală în procent de 99,5 %, având beneficiari atât din mediul privat cât și din cadrul partenerilor publici. Pentru atingerea obiectivelor propuse și a implementării Strategiei de Dezvoltare Locală, Grupul de Acțiune Locală IALOMITA VEST a desfășurat pe parcursul anilor 2012 - 2015 activități permanente de promovare a oportunităților de finanțare constând în întâlniri de informare și promovare, precum și acțiuni tip caravana în toate localitățile componente. Activitățile realizate au condus, în timp, la conștientizarea oportunităților LEADER, la creșterea interesului beneficiarilor față de accesarea fondurilor europene nerambursabile, un număr de 7 localități albe care nu au beneficiat de un altfel de sprijin dorind să participe în noul Parteneriat GAL NAPARIS.

Abordarea teritoriului GAL NAPARIS prin domeniile de acțiune LEADER a devenit o prioritate, Partenerii dorind continuarea măsurilor implementate în perioada 2010-2015 în perioada de programare 2014-2020. Noua structură a Parteneriatului a fost constituită în urma consimțământului celor 22 parteneri publici și privați, semnatari ai noului acord de parteneriat. Parteneriatul GAL NAPARIS se întinde pe teritoriul a 22 de localități în perioada de programare 2014-2020, teritoriu care cuprinde 21 unități administrativ teritoriale din județul Ialomita, respectiv orașul Fierbinti Targ, comunele Sinesti, Dridu, Adancata, Maia, Radulesti, Moldoveni, Cosereni, Movilita, Rosiori, Dragoesti, Boranesti, Barcanesti, Axintele, Garbovi, Valea Macrisului, Ion Roata, Ciocarlia, Armasesti, Barbulesti și comuna Gradistea din județul Ilfov. Cu o populație de 64.609 de locuitori la data recensământului din 2011, cu o suprafață de 1037,63 Kmp și respectiv o densitate a populației de 62,26 loc/kmp, teritoriul GAL NAPARIS are un caracter omogen din punct de vedere geografic, istoric, demografic, economic, social și cultural.

Evoluția demografică, socio-economică a teritoriului GAL NAPARIS, aduce în prim plan probleme cărora viitoarea Strategie de Dezvoltare Locală va trebui să le răspundă. Indicele dezvoltării umane locale în 20 din cele 22 unități administrativ teritoriale din cadrul teritoriului este sub nivelul de 55 % (excepție fac localitățile Manasia și Fierbinti Targ). Populația în scădere a teritoriului, adâncirea clivajului între rural și urban și între regiunile de dezvoltare ale României, migrația forței de muncă către alte zone mai dezvoltate economic din România sau către alte țări din Uniunea Europeană, accesul deficitar la serviciile publice de educație, sănătate și cultură, au condus atât la scăderea atractivității economice și sociale ale teritoriului cât și la diminuarea șanselor de redresare economică și socială a acestuia. În acest context, nevoia de dezvoltare într-o manieră integrată și inovativă a problematicilor de importanță locală, de dezvoltare echilibrată a comunităților locale, constituie oportunități cărora LEADER le poate răspunde prin domeniile de acțiune identificate la nivel local: diversificarea activităților economice non-agricole și încurajarea micilor întreprinzători; crearea, îmbunătățirea și diversificarea facilităților de dezvoltare economică, infrastructura fizică locală la scară

mica și a serviciilor de baza; creșterea atractivității zonelor LEADER și diminuarea migrației populației, în special a tinerilor; îmbunătățirea incluziunii sociale inclusiv în ce privește grupurile minoritare/ etnice, protejarea și conservarea patrimoniului natural și cultural rural.

Au fost identificate obiectivele, ce corespund obiectivelor generale ale PAC menționate la art. 5 din Reg.(UE) 1305/2013 și cu cele ale PNDR 2014-2020, : i) **Favorizarea competitivității agriculturii** prin încurajarea transferului de cunoștințe și a inovării în agricultură, silvicultură și în zonele rurale și promovarea organizării lanțului alimentar , inclusiv procesarea și comercializarea produselor agricole, a bunăstării animalelor și a gestionării riscurilor în agricultură , acoperind nevoia resimțită la nivelul teritoriului de încurajare a fermelor mici și medii, cu o productivitate scăzută, să ajute sectorul agricol să răspundă la provocări, în special creșterea competitivității într-o abordare globală de piață, să încurajeze inovarea și performanța de mediu în agricultură pentru tinerii fermieri. Încurajarea transferului de cunoștințe și a inovării în agricultură, silvicultură și în zonele rurale, prioritate sprijinită prin acțiunile de cooperare, răspunde și obiectivului iii) **Obținerea unei dezvoltări teritoriale echilibrate a economiilor și comunităților rurale**, inclusiv crearea și menținerea locurilor de muncă, demonstrându-se astfel caracterul integrat al SDL. Îndeplinirea obiectivelor specifice se va realiza prin 2 priorități detaliate în cadrul CAP. IV și V, priorități care au stat la baza proiectării celor 9 măsuri cu alocările financiare detaliate în Anexa 4. Proiectarea măsurilor conduc la atingerea priorităților, a domeniilor de intervenție ce fac obiectul tipurilor de investiții finanțate și a obiectivelor transversale ale PAC 2014-2020.

Activități de cooperare Necesitatea soluționării problemelor identificate în teritoriu, dar și a conectării și integrării în comunitatea europeană LEADER a condus la intenția Asociației Grupul de Acțiune Locală Podgoria Panciu de a aplica și/sau participa la proiecte și acțiuni de cooperare interteritorială sau transnațională, în parteneriat cu alte GAL-uri din țară sau din afara țării. Vor fi depuse proiecte prin sub-măsura 19.3. „Pregătirea și implementarea activităților de cooperare ale Grupului de Acțiune Locală”. Cooperarea este o acțiune ce poate contribui atât complementar cât și sinergic la implementarea SDL.

Având la bază experiența din perioada de implementare a PNDR 2007-2013, finanțarea măsurilor de valorificare a resurselor locale și de promovare a specificității locale este relevantă pentru a menține caracterul inovator al abordării LEADER. Totodată, urmărind aceleași obiective generale și specifice ale Politicii Agricole Comune ale U.E. și ale PNDR, programul LEADER, presupune dezvoltarea comunităților locale într-o manieră specifică, adaptată nevoilor și priorităților acestora.

Inovarea este unul dintre elementele principale ale abordării LEADER. Prin urmare, LEADER va încuraja proiectele inovative ce sunt în acord cu obiectivele din Reg.(EU) nr. 1305/2013 și cu obiectivele de dezvoltare locală ale comunității.

Strategia de Dezvoltare Locală a Parteneriatului GAL NAPARIS a fost elaborată pe baza unei abordări de jos în sus, pe baza experienței acumulate și a viziunii stabilite în consens de către parteneri . Activitățile LEADER propuse corespund diferitelor tipuri de activități prevăzute de Regulamentul 1305/2013, inclusiv cele legate de activitățile de promovare a incluziunii sociale și a reducerii sărăciei și contribuie astfel la OT9 - Promovarea incluziunii sociale, combaterea sărăciei și discriminării din Acordul de Parteneriat al României.

Capitol I- Prezentarea teritoriului si a populatiei acoperite- analiza diagnostic

Analiza teritoriului Judetul Ialomita este unitate administrativ - teritoriala, reinființat prin Legea nr.2/1968 privind organizarea administrativa a teritoriului Romaniei. Actuala delimitare a judetului Ialomita s-a facut prin Decretul nr.15/23.01.1981 privind unele masuri pentru imbunatatirea organizarii administrative a teritoriului Romaniei, tinandu-se seama de conditiile geografice, economice, social-politice, etnice si de legaturile culturale si traditionale ale populatiei.

Judetul Ialomita se afla in partea de sud-est a tarii, in Campia Baraganului, diviziune estica a Campiei Romane, pe cursul inferior al Ialomitei si la interferenta unor vechi si importante drumuri comerciale, prin care capitala tarii este legata cu Moldova si cu litoralul Marii Negre. Coordonate geografice extreme in care judetul Ialomita este incadrat sunt urmatoarele:

- spre Nord - $44^{\circ}51'$ latitudine nordica (la nord de satul Malu Rosu, comuna Jilavele);
- spre Sud - $44^{\circ}20'$ latitudine nordica (la sud de cartierul Buliga, municipiul Fetesti);
- spre Est - $28^{\circ}06'$ longitudine estica (la est de satul Retezatu, comuna Stelnica);
- spre Vest - $26^{\circ}18'$ longitudine estica (la vest de satul Rasimnicea, comuna Radulești - fosta Brazii).

Teritoriul Parteneriatului GAL NAPARIS este format din 22 de localitati situate in judetul Ialomita, cuprinse intre extremitatile din est pana la comuna Radulesti si nord pana la comuna Armasesti, satul Malu Rosu, cuprinzand si localitatea Gradistea din judetul Ilfov.

Condițiile naturale propice de care dispune zona aferenta judetului Ialomita au determinat ca acest teritoriu sa fie o straveche vatra de locuire si cultura romaneasca. Relieful poarta amprenta situarii sale in diviziunea estica a Campiei Romane - Baraganul, fiind dominat de campuri tabulare intinse si lunci. Clima judetului Ialomita este temperat continentală caracterizandu-se prin veri foarte calde si ierni foarte reci, printr-o amplitudine termica anuala, diurna relativ mare si prin precipitatii in cantitati reduse.

Teritoriul Parteneriatului GAL NAPARIS cuprinde 1 oras sub 20.000 locuitori, Fierbinti-Targ de rang III, 19 de comune avand rang IV din judetul Ialomita si o comuna - Gradistea din judetul Ilfov, care au decis tinand cont de criteriile de omogenitate a teritoriului si a ocupatiilor preponderente in zona, sa se asocieze pentru a forma Grupul de Actiune Locala - GAL NAPARIS. GAL NAPARIS acoperă o **suprafață totală de 1037,63 km² [C3 Teritoriu]**.

Orasul Fierbinti-Targ a fost inclus in cadrul acestui GAL deoarece asigură sustinerea economiei rurale, prin relatiile urban - rural, create in timp intre locuitori; se incadreaza in mediul mic urban si reprezinta un important punct de dezvoltare deoarece este resedinta unor sedii ale organelor administrative, financiar - bancare, de invatamant, sanatate, ale mediului privat.

Analiza teritoriului prin prisma IDUL relevă faptul că din cele 22 UAT

componente GAL NAPARIS doar Orasul Fierbinti-Targ si comuna Manasia depăşesc indicele de dezvoltare locală de 55 . Astfel, majoritatea comunelor incluse în teritoriul GAL NAPARIS sunt catalogate drept Zone Sărace, caracteristici care subliniază omogenitatea geografică, economică și socială a teritoriului, evidențiind totodată nevoi comune privind reducerea gradului de sărăcie a populației locale și a creșterii nivelului de trai (N1).

Arii de Protectie speciala avifaunistica

ROSPA0044 Gradistea (19%).

Reteaua de drumuri. Situarea pe coridoarele europene de transport si accesul direct la cele mai importante piete romanesti prin transport rutier si feroviar. Exista o conectivitate intraregionala si interregionala buna, prin transport rutier (drumuri nationale si judetene, cu legatura la Autostrada A2 Bucuresti-Constanta), feroviar (magistrala Bucuresti -Constanta)

2.Populație

Conform Recensământului Populației și al Locuințelor 2011, populația teritoriului acoperit de GAL NAPARIS este de **64.609 de locuitori [C1 Populație].**

Ponderea populației urbane în totalul populației GAL NAPARIS este de 7,69 %. **Densitatea populației este de 62,26 loc/km² [C4 Densitatea populației].**

Analiza structurii populației microregiunii pe categorii de vârstă comparativ cu cea la nivel județean nu evidențiază diferențe semnificative [C2 Structura de vârstă], Ponderea mai ridicată a populației în vârstă de 65 de ani și peste conferă anumite dezavantaje zonei. Populația rurală, la nivel național, cunoaște un declin demografic, fiind în scadere și în curs de îmbătrânire, aspect întâlnit și la nivelul GAL NAPARIS Declinul demografic la nivelul microregiunii provine din menținerea natalității la valori scăzute, sub nivelul de înlocuire a generațiilor și din migrația persoanelor tinere și a celor apte de muncă în zonele urbane mai atractive și în străinătate. Astfel , am identificat nevoia comună a teritoriului de a crește atractivitatea zonei pentru tineri și a reduce migrația acestora către zonele urbane, care le oferă mai multe oportunități de dezvoltare și integrare socio-economică (N2). Rata imbatranirii, sporul negativ si migratia externa accentuata din ultimii ani reprezinta principalii factori raspunzatori pentru declinul populatiei rurale. In acest context, a fost identificata nevoia (N3) comuna a teritoriului de a creste atractivitatea zonei pentru tineri si a reduce migratia acestora catre zonele urbane, care le ofera mai multe oportunitati de dezvoltare si integrare socio-economica. Echilibrul migrator este doar aparent, spatiul rural a pierdut si pierde in continuare cea mai importanta dintre resursele sale, resursa umana, in absenta careia punerea in valoare a bogatiilor naturale este dificala.

Analiza populației stabile a microregiunii după etnie evidențiază existența etniei rrome, care deține o pondere de 10,88 % în totalul populației stabile (**7035 persoane**). Cea mai ridicată pondere a acestei minorități o regăsim în comuna Barbulesti (4704 persoane din 5902 persoane).Principalele probleme cu care se confrunta populatia de etnie roma sunt comune la nivel regional, national: lipsa surselor de venit, lipsa educatiei, abandonul scolar, locuire insalubra, infractionalitate crescuta. În urma întâlnirilor de animare, s-a identificat nevoia (N4) de a crește gradul de incluziune socială, la nivelul populației de etnie roma, cat si pentru alte categorii de grupuri

vulnerabile din teritoriu.

Nivelul mediu de instruire al populației ocupate este mai ridicat decât media pe tara, rețeaua de învățământ este bine dezvoltată în teritoriu, deși, accesul tinerilor din mediul rural la oferta educațională este limitat. Oferta școlară se armonizează parțial cu piața muncii, generând dezechilibre între cerere și ofertă, baza didactico-materială a școlilor este precară. Oferta educațională pentru calificări în domeniul agricol și veterinar este insuficientă, aspect ce determină un nivel de instruire scăzut și inadecvat al fermierilor și managerilor de exploatații agricole. Formarea profesională continuă se află în stadiu incipient de manifestare, cu o participare redusă și limitată la programele de inițiere sau calificare în domenii nonagricole derulate în cadrul unor proiecte finanțate prin POSDRU 2007-2013. (N8- Nevoia populației de a avea acces la servicii în teritoriul GAL: formare profesională, servicii de consultanță, informare, servicii contabile, juridice, etc) .

La finele anului 2011, numărul mediu al salariaților era de 4520,1 persoane, iar Rata ocupării era de 55,4 % [C5 Rata ocupării forței de muncă]. Acest aspect indică o ocupare insuficientă în zonă, precum și faptul că există forță de muncă disponibilă.

3. Economia locală - Parteneriatului GAL NAPARIS

În 2011, numărul total al întreprinderilor active la nivelul microregiunii era de 16555, din care ponderea cea mai ridicată o dețin întreprinderile cu activitatea de “Comerț cu amănuntul, cu excepția autovehiculelor și motocicletelor” (40,63%). Numărul total de angajați ai acestor întreprinderi este de 34544. Densitatea IMM-urilor la 1000 de locuitori în anul 2011 la nivel de microregiune a fost de 16,1 la mie. Analiza activității IMM după coduri CAEN, evidențiază faptul că numărul IMM cu activitate în sectorul agricol este la un nivel mediu - 43 de firme (4,29%). Sectorul de comerț cu ridicata și amănuntul (40,63%) dețin de asemenea o pondere ridicată ([C10 Structura economiei], ceea ce denotă o pondere redusă a IMM implicate în activități precum mica industrie, servicii și turism rural, o slabă diversificare a activităților nonagricole și inexistența industriilor creative.

Serviciile destinate firmelor, populației și cele sanitare veterinare sunt slab dezvoltate. Există un deficit major de servicii de informare, formare profesională și consiliere a populației și un acces limitat al cetățenilor la informații despre agricultură și zootehnie, despre antreprenariat, marketing, locuri de muncă (N8- Nevoia populației de a avea acces la servicii în teritoriul GAL: formare profesională, servicii de consultanță, informare, servicii contabile, juridice, etc).

Agricultura. Parteneriatul GAL NAPARIS deține terenuri agricole favorabile desfășurării unei agriculturii performante, fiind amplasat într-o zonă agricolă cu potențial agropedoclimatic maxim.

În structura pe categorii de folosință a fondului funciar cea mai mare pondere o dețin terenurile arabile 72.014 HA, urmate de pășuni și fânețe 3079 HA, vii și pepiniere viticole 995 ha, păduri 5.772 ha [C29 Păduri și alte terenuri împădurite], terenuri livezi și pepiniere pomicele 34 ha. [C18 Suprafață agricolă]. Structura fondului funciar și a suprafețelor agricole cultivate este favorabilă pentru realizarea acelor producții agricole care să susțină dezvoltarea unui sector zootehnic reprezentativ prin

numarul si structura de animale.

Totusi gradul mare de faramitare a terenurilor agricole determina practicarea unei agriculturii neperformante. Lipsesc mijloacele de productie. Castigurile din activitatile agricole nu sunt attractive, forta de munca din mediul rural este imbatranita si va continua evolutia de imbatranire. Produsele agroalimentare din import cu preturi mici , fac concurenta produselor autohtone.

Valorificarea produselor agricole este la un nivel nesatisfăcător, din cauza prețului scăzut și lipsei unor centre de colectare și prelucrare, pentru transformarea în produse cu valoare adăugată mai ridicată. Este necesar ca mici producători agricoli să-și aducă exploatarea agricolă în zona profitabilității, prin procesarea propriilor produse, de multe ori sub marca unor produse tradiționale sau produse ecologice. În acest scop, este nevoie de acțiuni de informare, dezvoltare de competențe și promovare a unor tehnologii moderne și inovative care să valorifice și rezultatele cercetării.

Gradul de organizare a fermierilor este scăzut. În cadrul Parteneriatului GAL NAPARIS exista un singur grup de producatori SC APICOLA COSTACHE SRL. Există câteva asociații profesionale ale crescătorilor de animale precum Asociația Crescătorilor de Animale Pajistea Fierbinti-Targ, Asociația Crescătorilor de Animale Patru Frati, Asociația Crescătorilor de Animale Pajistea Adancata. În timpul dezbaterilor publice organizate în teritoriu s-a constatat o lipsă a interesului pentru principiul de cooperare între producătorii agricoli, antreprenori, autorități publice locale în scopul creării unor structuri asociative care să aducă beneficii socio-economice pentru populația locală, ceea ce reprezintă un dezavantaj major întrucât, o astfel de intervenție ar avea un impact pozitiv asupra populației active care nu va mai fi tributară agriculturii de (semi)subzistență, oferind perspective de venituri noi și stabile prin promovarea de activități la nivel local privind dezvoltarea lanțurilor scurte de aprovizionare și a piețelor locale. S-a identificat nevoia (N10) de a întreprinde **acțiuni de informare și animare care să stimuleze crearea de rețele, cooperarea și asocierea.**

4. Mediu si clima

Clima este temperat continentală caracterizându-se prin veri foarte calde și ierni foarte reci, printr-o amplitudine termică anuală, diurnă relativ mare și prin precipitații în cantități reduse. Temperaturile mari din sezonul cald, împreună cu lipsa precipitațiilor favorizează perioade de secetă, uneori destul de lungi, ceea ce impune nevoia dezvoltării infrastructurii de irigații pentru a asigura stabilitatea recoltelor.

Producția de energie regenerabilă provenită din agricultura și suprafețele cultivate în sistem ecologic lipsesc, acestea fiind domenii care trebuie dezvoltate în viitor, inclusiv constientizarea populației locale privind importanța mediului și adaptarea la schimbările climatice în scopul menținerii valorilor de mediu ridicate a terenurilor.

5. Minoritatea etnica roma

În GAL NAPARIS populația rromă detine o pondere de 10,88 % în totalul populației stabile (**7035 persoane**). Cea mai ridicată pondere a acestei minorități o regăsim în comuna Barbulești (4704), urmata de comunele Boranești (868 rromi), Barcanesti (640 rromi), Sinesti (359 rromi), Valea Macrisului (69 rromi), Manasia (168 rromi), Ion Roata

(455 rromi), dar sunt si localitati precum Adancata, Armasesti, Ciocarlia, Cosereni, Moldoveni, Radulesti, Rosiori. unde nu avem inregistrata populatie de etnie rroma.

Aceasta comunitate detine un bogat patrimoniu cultural imaterial, prin care isi pastreaza identitatea si traditiile. Etnia rroma si-a castigat faima mai ales prin portul, traditiile, obiceiurile si dansurile specifice. O serie de mesuguri populare se mai pastreaza si astazi: impletitul, cusutul si brodatul, realizarea de podoabe populare. Desi datinile, obiceiurile, traditiile, mesugurile traditionale, muzica, dansurile si elementele de gastronomie traditionala se pastreaza inca vii in GAL NAPARIS, acestea risca sa se piarda. **Sunt necesare demersuri pentru incurajarea transmiterii lor din generatie in generatie, pentru salvarea patrimoniului cultural.**

6. Calitatea vietii și infrastructura de bază

Participarea redusă și accesul limitat la piața muncii duc la venituri precare și risc de sărăcie și excluziune socială pentru o parte importantă a populației din microregiune, indiferent de etnie.

Un alt aspect care are un impact negativ asupra dezvoltării economice și calității vieții este **deficiența infrastructurii educaționale, sociale și culturale și a serviciilor de bază care să răspundă nevoilor populației.** Condițiile de participare a copiilor la activități extrașcolare (sportive, culturale și recreative) lasă de dorit, o serie de unități din rețeaua educațională necesită modernizări și dotări.

Fenomenul de îmbătrânire a populației și numărul mare de copii ai căror părinți lucrează în străinătate, contribuie la creșterea riscului sărăciei și marginalizării. Serviciile sociale oferite de instituțiile publice și autoritățile locale acoperă într-o măsură redusă nevoile locale. În zonă nu există nici un centru multifuncțional de servicii sociale. În acest context se impune identificarea unor soluții pentru îmbunătățirea infrastructurii de bază și a calității serviciilor, prin cooperarea între actorii publici și privați din teritoriu. Infrastructura necesită investiții pentru extindere, modernizare, dotări corespunzătoare, reabilitare termică, pentru folosirea unor surse de energie alternative sau pentru schimbarea destinației unor clădiri care în prezent nu mai sunt utilizate și se degradează. În sfera serviciilor publice sunt necesare servicii sociale, culturale și educaționale pentru persoane cu nevoi speciale, provenite din comunitățile marginalizate, familiile sărace sau care au membri ai familiei plecați din țară (copii, bătrâni), precum și pentru persoanele cu dizabilități (**Reducerea gradului de sărăcie a populației locale și a creșterii nivelului de trai N1**).

CAPITOLUL II: Componenta parteneriatului

Parteneriatul GAL Naparis este un parteneriat public-privat, având în componența sa 84 de membri din care:

- 22 parteneri autoritati publice, reprezentând 26,19%
- 54 parteneri din sectorul privat, reprezentând 64,29%
- 8 parteneri reprezentanti ai societatii civila reprezentând 9,52%

S-a urmărit constituirea unui parteneriat echilibrat și reprezentativ pentru microregiune, format din parteneri publici, privați, societate civilă și o persoană fizică conform Anexei 3. Ponderea partenerilor privați și ai societății civile reprezintă 73,81% din totalul partenerilor. Toți partenerii s-au implicat activ în procesul de elaborare a strategiei demonstrând un real interes pentru dezvoltarea microregiunii, pentru creșterea nivelului de trai al locuitorilor în microregiune.

SECTORUL PUBLIC:

Este reprezentat de 22 UAT-uri. UAT-urile au aderat la teritoriul LEADER al Grupului de Acțiune Locală Naparis pentru programarea 2014-2020 prin Hotărâri de Consiliu Local.

Interesul partenerilor publici în dezvoltarea teritoriului este justificat de atribuțiile și de reprezentativitatea acestora, respectiv a populației UAT-urilor. Consiliul Local, prin responsabilitățile sale de mediator și catalizator al vieții economice și sociale, are îndatoriri ce privesc, printre altele, strategii privind dezvoltarea economică, socială și de mediu a localității, furnizarea serviciilor publice de interes local privind: educația, serviciile sociale pentru protecția copilului, a persoanelor cu handicap, a persoanelor vârstnice, a familiei și a altor persoane sau grupuri aflate în nevoie socială; sănătatea; cultura; tineretul; sportul; ordinea publică; situațiile de urgență; protecția și refacerea mediului înconjurător; conservarea, restaurarea și punerea în valoare a monumentelor istorice și de arhitectură, a parcurilor, grădinilor publice și rezervațiilor naturale.

SECTORUL PRIVAT:

Este reprezentat de 54 parteneri: PFA-uri, Întreprinderi Individuale și SRL-uri din localitățile membre care prin titularii/administratorii lor, dovedesc interes și implicare în dezvoltarea teritoriului prin prisma activității proprii, dezvoltării afacerilor prin accesarea de finanțări europene, disponibilității pentru participarea la viața asociativă.

Sectoarele de activitate ale partenerilor privați sunt: cultură vegetală combinată cu creșterea animalelor, Consultanță, Comerț cu amanuntul în magazine nespecializate, cu vânzare predominantă de produse alimentare, bauturi și tutun.

Prin prezența lor în forme partenoriale cu sectorul public, reprezentanții sectorului privat aduc o contribuție importantă la soluționarea diverselor probleme comunitare. Interesele sectorului privat se reunesc pentru a răspunde unor provocări și oportunități. Prin capacitatea de organizare și planificare, viziunea și realismul, întreprinzătorii contribuie la anticiparea și recunoașterea oportunităților pieței, la valorificarea resurselor, la soluții pentru modificarea metodelor și obiectivelor, la inovare.

SECTORUL SOCIETATE CIVILĂ:

Este reprezentat de 8 parteneri, asociații din localitățile membre, prin președinții lor. Este un sector important, caracterizat prin mobilitate în ceea ce privește modul și direcțiile de acțiune, pentru reprezentarea intereselor grupurilor non-profit, de dezvoltare în diversele domenii ale societății civile.

Domeniul relevant pentru teritoriul GAL Naparis este sectorul agricol și zootehnic. În acest sens, asociațiile crescătorilor de animale sunt asociații relevante pentru teritoriul GAL

Domeniile de activitate ale ONG-urilor partenere sunt: activități de apărare a intereselor crescătorilor de animale, Promovarea unei mai bune integrări sociale a tineretului, Promovarea idealului democrației, al drepturilor omului, al toleranței, al mobilității, al integrării europene și a unei dimensiuni europene a educației printre tinerii romani, cu focalizare pe persoanele de etnie roma.

ONG-urile sunt recunoscute ca actori importanți în procesul de consolidare a democrației și de construire a unei societăți civile active, capabilă să-și susțină interesele. Prin intermediul lor, cetățenii sunt reprezentați și participă la guvernare, în cazul nostru, la guvernarea teritorială.

În teritoriu sunt relevante Asociația femeilor "PRO FAMILIA" Ialomita cu filiala fără personalitate juridică pe teritoriul GAL - comuna Dragoesti și Asociația Partida ROMILOR PRO EUROPA -filiala Ialomita.

Prin participarea la elaborarea Strategiei de Dezvoltare Locală a teritoriului, ONG-urile sunt o portavoce prin care grupurile pe care le reprezintă își expun nevoile și contribuie la creșterea nivelului de participare a cetățenilor la procesul de luare a deciziilor.

Componenta parteneriatului este descrisă în anexa 3 la SDL.

CAPITOLUL III: Analiza SWOT (analiza punctelor tari, punctelor slabe, oportunităților și amenințărilor)

1. Teritoriu - asezare si caracteristici geografice. Caracteristici climatice si de mediu

ANALIZA SWOT	
PUNCTE TARI	PUNCTE SLABE
<ul style="list-style-type: none"> - Situarea pe coridoarele europene de transport si accesul direct la cele mai importante piete romanesti prin transport rutier si feroviar. - Conectivitate intraregionala si interregionala buna. - Resursele naturale de care dispune teritoriul GAL NAPARIS: gaze de sonda, petrol si lemn - Relieful si clima teritoriului GAL NAPARIS favorizeza dezvoltarea unor sisteme de obtinere a energiei regenerabila (solara) - Reteaua rutiera acopera in mod echilibrat teritoriul Parteneriatului GAL NAPARIS. - pondere mare deținuta de terenurile arabile 72.014 HA; 	<ul style="list-style-type: none"> - Infrastructura rutiera existenta la nivelul teritoriului GAL NAPARIS necesita lucrari de reabilitare si modernizare. - Sistem de transport intraregional deficitar - Caii ferate si statii neoperationale. - Sistemizarea circulatiei neadaptata numarului in crestere de mijloace de transport. - Inexistenta cailor ferate electrificate - Acces scazut al populatiei la retele de energie termica sau distributie de gaze naturale. - Accesibilitate redusa in anumite zone din mediul rural datorita infrastructurii rurale slab dezvoltate. - Portiunii din teritoriu sunt indepartate de orase si servicii. - Suprafata de spatiu verde/loc in mediul urban a fost in anul 2008, de 18,2 lm²/loc, adica sub standardul european de 22-26mp/cap de locuitor. - Capacitate insuficienta de epurare a apelor uzate produse de catre localitati, precum si de colectare selectiva si prelucrare a deseurilor. - Numar insuficient de cladiri reabilitate termic - Sistem de iluminat public partial eficient energetic - Infrastructura serviciilor publice insuficient dezvoltata si dotata. - Folosirea masiva a combustibilului solid pentru incalzire

	<ul style="list-style-type: none"> - Clima excesiva cu veri foarte calde si secetoase si ierni geroase cu frecvente viscole. - Lipsa asocierii intre agriculturi.
OPORTUNITĂȚI	AMENINȚĂRI
<ul style="list-style-type: none"> - Integrarea in Strategiile de Dezvoltare ale regiuniilor si judetelor Ialomita si Ilfov, in ceea ce priveste problematica de mediu - Potential energetic solar ridicat - Existenta fondurilor structurale si complementare accesibile in tara noastra - Extinderea si modernizarea serviciilor publice de alimentare cu apa, canalizare si epurare a apelor uzate raspunde cerintelor cuprinse in directivele europene. - Serviciile publice de alimentare cu apa si canalizare, prin dimensiunea lor sociala, asigura locuri de munca pentru un numar mare de salariati, dar mai ales asigura populatiei conditii optime de trai. - Distributia energiei termice in sistem centralizat, prezenta cu precadere in centrele urbane si aflata in declin in ultimii ani, datorita costurilor ridicate de productie si transport, tinde sa fie inlocuita de sisteme mai mici, performante si eficiente. - Finalizarea conexiunilor intre autostrazi (A1, A2 si A3) - Potential de productie a energiei regenerabile din surse fotovoltaice 	<ul style="list-style-type: none"> -Deplasarea traficului de pe sectorul transportului feroviar spre cel rutier. -Alocarea de resurse reduse sistemelor de transport rutier si feroviar -Diminuarea volumului transportului de calatori si marfa -Deteriorarea conditiilor de trai si mediu. - Restrangerea activitatii unor mari unitati economice industriale - Reducerea investitiilor publice in infrastructura ca urmare a crizei economico-financiare. -Risc permanent de degradarea a factorilor de mediu, ca urmare a numarului mic de localitati cu instalatii centralizate de alimentare cu apa si canalizare. - Localitatile care au alimentare cu apa in sistem centralizat, dar nu au sistem de canalizare si epurare al apelor uzate sunt un factor major de presiune asupra mediului - Lipsa interventilor prompte in ceea ce priveste echiparea cu instalatii centralizate de apa si canalizare duce la depopularea spatiului rural. - Intarzieri in aplicarea legislatiei de mediu de catre agentii economici - Modificari climatice actuale pot genera fenomene extreme - Accentuarea modificarilor climatice

2. Populatia

ANALIZA SWOT	
PUNCTE TARI	PUNCTE SLABE
<ul style="list-style-type: none"> - Populatia propusa de Parteneriatul GAL NAPARIS este de 64.609 locuitori, cu o densitate de 62,26 loc/km², potrivita pentru implementarea strategiilor tip LEADER; - Convietuire armonioasa existenta intre etnia majoritara romana si etnia roma. 	<ul style="list-style-type: none"> - In teritoriu se constata un spirit civic si comunitar scazut la nivelul populatiei; - Procent ridicat al populatiei in varsta; - Populatia de etnie roma reprezinta un procent de 10,88% aflandu-se in risc de saracie severa; - Numar ridicat al populatiei beneficiare de ajutor social. - Acces redus la servicii precum instruire, informare si activitati demonstrative atat in domeniul agricol cat si in cel nonagricol; - Lipsa sau slaba dezvoltare a serviciilor sociale in comunitate;
OPORTUNITĂȚI	AMENINȚĂRI
<ul style="list-style-type: none"> - Sprijinul statutului pentru cresterea natalitatii; - Obligativitatea includerii in toate proiectele si programele europene si nationale a principiului egalitatii de sanse. 	<ul style="list-style-type: none"> ■ Tendinta generala de imbatranire a populatiei; ■ Migrarea din zona a tinerilor

3. Patrimoniul cultural

ANALIZA SWOT	
PUNCTE TARI	PUNCTE SLABE
<ul style="list-style-type: none"> - Existenta unui ansamblu bogat si divers de bunuri cu valoare de patrimoniu cultural, repartizate in mod echilibrat in plan teritorial. - Existenta unui patrimoniu cultural-istoric bogat(monumente istorice si de arta medievala, vestigii: asezari, biserici, conace, muzee) 	<ul style="list-style-type: none"> - Lipsa unor preocupari sistematice ale autoritatilor publice locale privind reinsertia monumentelor istorice in spatiul comunitar si valorizarea potentialului ca factor de crestere a calitatii vietii populatiei; - Lipsa unei abordari intersectoriale privind punerea in valoare a patrimoniului cultural, indeosebi in relatie cu turismul si industria

	<p>hoteliera, constructiile civile, transporturile, alte servicii pentru consumator.</p> <ul style="list-style-type: none"> - Insuficienta personalului de specialitate in domeniul managementului de proiecte sau managementului cultural, deficiente strategice si manageriale sub aspectul perceperii si promovarii activitatilor culturale, relevante sunt: de promovare redusa in raport cu potentialul patrimoniului detinut; numar redus de parteneriate cu autoritatile locale, organizatiile non-guvernamentale, alte institutii, mass-media) - degradarea așezărilor tradiționale cu valoare culturală și a monumentelor istorice, alături de pierderea elementelor de patrimoniu imaterial (tradiții, obiceiuri locale, etc) contribuie la pierderea identității locale;
OPORTUNITĂȚI	AMENINȚĂRI
<ul style="list-style-type: none"> - Concurența scăzută în oferta culturală, - Poziționarea favorabilă pentru includerea în circuite turistice - Încurajarea turismului cultural și religios, de vanatoare și pescuit, de educație și de afaceri. 	<ul style="list-style-type: none"> ■ Abandonarea monumentelor sau obiectivelor patrimoniului cultural de către autoritățile locale, proprietarii și administratorii acestora (persoane fizice și juridice, clerul) ■ Neincluderea în circuitele culturale naționale sau internaționale; ■ Interesul scăzut al mass-mediei pentru evenimentele culturale ■ Tendința ca falsul istoric și kitsch-ul să ia locul valorilor autentice.

5. Mediul Economic

ANALIZA SWOT	
PUNCTE TARI	PUNCTE SLABE
<ul style="list-style-type: none"> - suprafața agricolă relativ mare în cea mai mare parte în proprietate privată; - potențial de creștere agricolă (cultură mare, legumicultură, pomi fructiferi, apicultură, creșterea animalelor); - existența unui număr mare de exploatații 	<ul style="list-style-type: none"> - număr mare de ferme mici care utilizează o mare pondere din suprafața agricolă utilizată la nivel local cu productivitate scăzută; - înregistrarea scăzută în registrul de carte funciară a terenurilor;

<p>locale care utilizează suprafețe agricole în condiții și volume/ cantități semnificative, cu potențial pentru asociere și dezvoltarea unor produse locale de calitate și înlesnirea accesului acestora pe piață;</p> <ul style="list-style-type: none"> - existența spațiilor de depozitare a cerealelor în cadrul fermelor mari; - existența asociațiilor crescătorilor de animale; - interes ridicat al tinerilor pentru dezvoltarea unor afaceri în domeniul agricol; - preocuparea pentru introducerea de noi tehnologii; - producție de cereale și produse legumicole crescute; 	<ul style="list-style-type: none"> - slaba cooperare și asociere între fermieri; - dotări tehnice deficitare și insuficiente în agricultură și dificultăți în adaptarea la tehnologii noi pentru micii fermieri și procesatori; - slaba adaptare a fermelor în gestionarea riscurilor asociate cu condițiile adverse de mediu și schimbările climatice; - sisteme de producție, colectare și depozitare aproape inexistente; - slaba dezvoltare a activităților non-agricole și locurilor de muncă generează dependența populației rurale de agricultura de subsistență; - nivel scăzut de instruire în zonele rurale și participare scăzută a rezidenților din zona rurală la programe de instruire pentru dobândirea de noi competențe în activități agricole și non agricole; - cultură antreprenorială slab dezvoltată; - acces redus la sistemul de creditare; - serviciile destinate firmelor și populației sunt slab dezvoltate, aproape inexistente în unele localități.
OPORTUNITĂȚI	AMENINȚĂRI
<ul style="list-style-type: none"> - posibilitatea exploatarea unor practici agricole tradiționale ca bază pentru dezvoltarea de produse ecologice cu înaltă valoare adăugată; - cererea de produse ecologice de către unități de procesare și consumatori din afara teritoriului; - existența unor instrumente financiare de creditare variate care pot fi accesate de antreprenorii locali; - tehnologii inovative care să asigure un management eficient al resurselor naturale și depășirea riscurilor asociate schimbărilor climatice; - acțiuni de cooperare care vor răspunde la provocări, inovare, performanță în agricultură, la idei noi prin învățarea din experiența altor regiuni sau țări; - existența unor programe guvernamentale și europene privind stimularea dezvoltării întreprinderilor; 	<ul style="list-style-type: none"> - concurența cu produsele importate din UE; - dificultatea de a intra pe piață cu produse în cantități mici; - criza economică; - prezența intermediarilor în lanțurile de comercializare; - dezangajarea fondurilor pentru dezvoltare locală din cauza capacității limitate a autorităților publice și potențialilor beneficiari privați de a realiza investiții; - volatilitatea în creștere a prețurilor pentru produse agricole și creșterea prețurilor la energie și inputuri; - legislația în continuă schimbare; - creșterea ponderii muncii la negru; - proceduri dificile de obținere a avizelor de către societățile comerciale; - dificultăți de implementare a proiectelor datorate managementului defectuos.

CAPITOLUL IV: Obiective, priorități și domenii de intervenție

SDL propune 9 măsuri care vor contribui la satisfacerea nevoilor identificate pe baza analizei diagnostic și analizei SWOT și ca urmare a consultării partenerilor relevanți (publici, privați, ONG) din teritoriul Asociației GAL Naparis. Măsurile vor contribui la obiectivele și prioritățile UE de dezvoltare rurală ale PAC, prevăzute în Reg.1305/2013 și la domeniile de intervenție ale acestora, astfel: (i) favorizarea competitivității agriculturii și (iii) obținerea unei dezvoltări teritoriale echilibrate a economiilor și comunităților rurale, inclusiv crearea și menținerea de locuri de muncă.

Atingerea obiectivelor de dezvoltare rurală se va realiza direct prin intermediul a 3 priorități: P1 Încurajarea transferului de cunoștințe și a inovării în agricultură, silvicultură și în zonele rurale, P2 Creșterea viabilității exploatațiilor și a competitivității tuturor tipurilor de agricultură în toate regiunile și promovarea tehnologiilor agricole inovatoare și a gestionării durabile a pădurilor și P6 Promovarea incluziunii sociale, a reducerii sărăciei și a dezvoltării economice în zonele rurale.

Strategia are un caracter integrat și inovator, prin abordarea multisectorială și prin faptul că pune accent pe sinergia și convergența inițiativelor la nivel local. SDL combină măsuri soft care vor încuraja inițiativele de cooperare, asociere și crearea de rețele cu cele hard, de realizare a unor proiecte cu impact economic, social și cultural. Sprijinul va fi direcționat către sectoare cu potențial insuficient valorificat la nivel local agricultura - în special legumicultura, apicultura și creșterea animalelor tursimul, procesarea și valorificarea produselor locale, energiile regenerabile, dezvoltarea infrastructurii la scară mică și diversificarea serviciilor de utilitate publică.

~~Sprijinirea constituirii de parteneriate și forme asociative în vederea cooperării între actorii locali se va realiza prin măsura M1/1B Crearea de noi forme asociative în teritoriul GAL Naparis.~~ Transferul de cunoștințe, informare și formare în toate domeniile politicii de dezvoltare rurală se va concretiza prin proiectele din cadrul Măsurii M2/1A. Măsura M4/2B privește instalarea tinerilor fermieri în teritoriul GAL Naparis și pune în valoare potențialul schimbului de generații la nivelul zonei, dezvoltarea noilor inițiative agricole precum și orientarea spre protecția mediului a ramurii agro-alimentare. Sectorul activităților non-agricole care presupune începerea de noi întreprinderi - producție și servicii va fi stimulat prin Măsurile M5/6A Crearea de noi activități ne-agricole în teritoriul GAL Naparis. Aceste măsuri vizează și creșterea numărului locurilor de muncă în teritoriu inclusive prin procedura autoangajării și prin crearea de întreprinderi unipersonale cum sunt Persoanele Fizice autorizate, Întreprinderile Individuale sau Societățile cu Răspundere Limitată cu Asociați Unic.

Îmbunătățirea condițiilor de viață și sporirea atractivității teritoriului va fi realizată prin operațiunile dedicate îmbunătățirii infrastructurii de bază și a serviciilor - Măsura M7/6B Conservarea și valorificarea patrimoniului local, dezvoltarea proiectelor culturale de importanță locală va fi posibilă prin implementarea proiectelor specifice Măsurii M6/6B Dezvoltarea infrastructurii sociale, evitarea segregării și a excluziunii sociale, integrarea comunităților marginalizate și a minorităților locale (în special cea romă) vor fi sprijinite prin Măsurile M8/6B și M9/6B. În mod particular apelurile pentru proiectele în cadrul ultimelor Măsuri menționate vor fi lansate cu prioritate pentru asigurarea complementarității și sustenabilității prin accesarea operațiunilor specifice POCU Obiectiv 5.2.

Logica interventiei

Obiectivul de dezvoltare rurală	Priorități de dezvoltare rurală →	Domenii de Intervenție →	Măsuri →	Indicatori de rezultat
Obiectiv de dezvoltare rurala (i)	P1	1A	M2/1A	Cheltuiala publica realizata: <u>20.0005,000</u> Euro; Numar operatiuni sprijinite: 2; Numar locuri de munca:0
		1B	M1/1B	Cheltuiala publica realizata: 40.000 Euro; Numar Operatiuni cooperare: 1; Numar locuri de munca:0
Obiective transversale	P2	2B	M3/2A	Cheltuiala publica realizata: 201.212 Euro; Numar exploatatii agricole/beneficiari sprijiniti: 3; Numar locuri de munca:4
			M4/2B	Cheltuiala publica realizata: 350.000 Euro; Numar exploatatii agricole/beneficiari sprijiniti:9; Numar locuri de munca:6
Obiectiv de dezvoltare rurala (iii)	P6	6A	M5/6A	Cheltuiala publica realizata: 240.000 Euro; Numar operatiuni sprijinite: 6; Numar locuri de munca create: 4
			M6/6B	Cheltuiala publica realizata: 290.168 Euro; Numar operatiuni sprijinite: 2 ; Populatie neta care beneficiaza de servicii/ infrastructuri imbunatatite:120 Numar locuri de munca:0
		6B	M7/6B	Cheltuiala publica realizata: <u>1.527.204,651,582,204.65</u> Euro; Numar operatiuni sprijinite: 20; Populatie neta care beneficiaza de servicii/ infrastructuri imbunatatite:3200 Numar locuri de munca:0
			M8/6B	Cheltuiala publica realizata: 74.885,00 Euro; Numar operatiuni sprijinite: 1; Populatie neta care beneficiaza de servicii/ infrastructuri imbunatatite:100 Numar locuri de munca:0
			M9/6B	Cheltuiala publica realizata: 60.000 Euro; Numar operatiuni sprijinite: 1; Populatie neta care beneficiaza de servicii/ infrastructuri imbunatatite:40 Numar locuri de munca:0
Obiective transversale				

Indicatori specifici pentru fiecare masura si contributia masurilor la obiectivele transversale:

	Indicatori de Monitorizare	M1/1B	M2/1A	M3/2A	M4/2B	M5/6A	M6/6B	M7/6B	M8/6B	M9/6B
Indicatori cantitativi	Cheltuieli publice totale exprimate in mii Euro	40M-2	205	201	350	240	290	1.527,21,582,2	74,88	60
	Numar de exploataii agricole/ beneficiari sprijiniti			3	9					
	Locuri de munca create			4	6	4				
	Numar de operatiuni de cooperare sprijinite	4								
	Populatie neta care beneficiaza de servicii/ infrastructura imbunatatite						120	3200	100	40
Indicatori ob. Transversale	Inovare (posibil daca proiectul depus de beneficiar contribuie la obiectivul transversal)	x	x	x	x	x	x	x	x	x
	Mediu si atenuarea schimbarilor climatice (posibil daca proiectul depus de beneficiar contribuie la obiectivul transversal)	x	x	x	x	x	x	x	x	x

Din punct de vedere al valorilor cheltuielilor publice alocate ierarhia prioritatilor este de la cea mai importanta la cea mai putin importanta: P6, P2, P1.

Denumirea masurii	„Creare de noi forme asociative in teritoriul GAL Naparis”
Codul masurii	M1/1B
Tipul masurii	X INVESTITII X SERVICII —SPRIJIN FORFETAR
1. Descrierea generala a masurii, inclusiv a logicii de interventie a acesteia si a contributiei la prioritatile strategiei, la domeniile de interventie, la obiectivele transversale si a complementaritatii cu alte masuri din SDL	
1.1 Justificare si corelare cu analiza SWOT a masurii	

~~In cadrul acestei masuri, se acorda sprijin financiar pentru a facilita cooperarea intre actorii implicati in dezvoltarea rurala, pentru crearea de cooperative, grupuri de producatori, retele si clustere. Implementarea finala in comun a unui plan de afaceri din domeniul agricol si industrie alimentara, turism, cultura, sanatate, social se poate realiza cu resurse atrase din finantarii prevazute in aceasta Masura sau din alte masuri GAL ori PNDR.~~

~~Teritoriul GAL Naparis are o problema de sustinere a activitatii micilor fermieri intrucat acestia nu sunt capabili sa patrunda pe piata cu produsele proprii. In analiza Diagnostic si SWOT a fost indicat faptul ca zona dispune de resurse/ bazine legumicole dar in cadrul acestora fermierii produc in principiu individual si valorifica produsele intr-un sistem neordonat, de foarte multe ori nefiscalizat. Crescatorii de animale, in special cei de mica dimensiune, sunt prejudiciati intrucat forta lor de negociere cu procesatorii de lapte este redusa. Efectul direct este acela ca preturile obtinute de fermieri sunt foarte reduse, dezvoltarea efectivelor este impiedicata iar calitatea laptelui este si ea afectata. Apicultorii sunt interesati de dezvoltarea unor forme asociative intrucat in acest fel ar putea sa isi organizeze mai bine productia, stocarea si vanzarea mierii.~~

~~Perpetuarea situatiei descrise se reflecta in prezenta scazuta a produselor agro-alimentare locale pe pietele organizate, in magazine si supermarket-uri. Canalele de distributie sunt adesea reduse la intermediarii care cumpara produsele direct din camp sau din ferma apoi le distribuie la preturi ridicate in pietele agro-alimentare prin inducerea in eroare a consumatorilor in cazul in care se prezinta ca fiind producatorii initiali ai marfurilor. Increderea este inselata si de multe ori se traduce prin slaba aderenta a comunitatii la rezultatul muncii proprii si la posibilitatea dezvoltarii viitoare.~~

1.2 Obiectiv de dezvoltare rurala

~~Reg. (UE) nr. 1305/2013, art. 4: (i) favorizarea competitivitatii agriculturii; (iii) Obtinerea unei dezvoltari teritoriale echilibrate a economiilor si comunitatilor rurale, inclusiv crearea si mentinerea de locuri de munca.~~

1.3 Obiective specifice ale masurii M1/1B

~~Sprijinirea infiintarii de forme asociative (cooperative, grupuri de producatori), clustere si retele pentru:~~

~~– infiintarea formelor asociative, elaborarea de planuri de dezvoltare (ex. planuri de afaceri) ale acestor forme asociative, functionarea formelor asociative si implementarea planurilor de dezvoltare (ex. planuri de afaceri);~~

~~– cooperarea in vederea implementarii de proiecte pilot, dezvoltarea de noi produse practici si tehnologii, a procesarii in comun a produselor, a depozitarii si ambalarii in comun a~~

produselor, a organizarii vanzarii pe piata, a promovarii legate de activitate si identificarea clientilor finali, a aplicarii schemelor de calitate, cooperarea intre micii operatori in ceea ce priveste organizarea de procese de lucru comune si partajarea echipamentelor si a resurselor si pentru dezvoltarea si/sau comercializarea de servicii turistice aferente turismului rural, cooperarea in vederea diversificarii activitatilor agricole in directia activitatilor privind sanatatea, integrarea sociala, agricultura sprijinita de comunitate, educatia cu privire la mediu si alimentatie.

1.4 Contributie la prioritatea/prioritatile prevazute la art.5, Reg.(UE) nr.1305/2013

~~P1: Incurajarea transferului de cunostinte si a inovarii in agricultura, silvicultura si in zonele rurale ca prioritate principala si ca prioritati secundare:~~

~~P2: Cresterea viabilitatii exploatatilor si a competitivitatii tuturor tipurilor de agricultura in toate regiunile si promovarea tehnologiilor agricole inovatoare si a gestionarii durabile a padurilor~~

~~P3: Promovarea organizarii lantului alimentar, inclusiv procesarea si comercializarea produselor agricole, a bunastarii animalelor si a gestionarii riscurilor in agricultura~~

1.5 Masura corespunde obiectivelor art. 35 din Reg.(UE) nr.1305/2013

1.6 Masura contribuie la Domeniul de Interventie 1B

1.7 Masura contribuie la obiectivele transversale ale Reg.(UE) 1305/2013

Masura contribuie la urmatoarele obiective transversale:

- Inovare: procesele de lucru intre actorii din mediul rural vor fi inovative
- Protectia mediului si atenuarea schimbarilor climatice: optimizarea organizarii productiei si a procesarii materiilor prime prin intermediul formelor asociative conduce la reducerea amprentei de carbon specifice produselor agro-alimentare.

1.8 Complementaritatea cu alte masuri din SDL

Beneficiarii directi si indirecti ai Masuri M1/1B pot fi si beneficiari ai altor masuri cuprinse in Strategie cum ar fi: M2/1A, M3/2A, M4/2B.

1.9 Sinergia cu alte masuri din SDL

Masura M1/1B contribuie alaturi de Masura M2/1A la obiectivul mai larg al Prioritatii P1 Incurajarea transferului de cunostinte si a inovarii in agricultura, silvicultura si in zonele rurale. Pe parcursul implementarii strategiei GAL Napolis este posibila operarea de schimbari ale volumului total al cheltuielilor publice, numarul de operatiuni sprijinite si locurile de munca create intre Masurile care conduc la realizarea aceleiasi Prioritati a SDL. Aceste schimbari vor fi considerate optimizari ale implementarii SDL si nu modificari ale Strategiei de Dezvoltare Locala a Parteneriatului GAL Napolis intrucat nu contrazic concluziile Analizei Diagnostic/SWOT si pastreaza ierarhia relativa a Prioritatilor.

2. Valoarea adaugata a masurii

Masura M1/1B este foarte importanta pentru dezvoltarea si consolidarea economiei teritoriului parteneriatului GAL Napolis. Resursele utilizate in cadrul proiectelor depuse in cadrul acestei masuri vor sustine un numar important de beneficiari directi si indirecti, in mod evident superior interventiilor adresate unui singur beneficiar.

Exemplificativ Masura M1/1B ar putea interveni prin trei mecanisme care aduc plus valoare comunitatii locale:

- Animarea teritoriului, crearea formelor asociative si elaborarea unui plan de afaceri afaceri in cadrul cheltuielilor prevazute de prezenta masura;
- Animarea teritoriului, crearea formelor asociative, elaborarea unui plan de afaceri, sustinerea costurilor functionarii cooperarii si implementarea planului de afaceri in cadrul cheltuielilor prevazute de prezenta masura;
- Animarea teritoriului, crearea formelor asociative, elaborarea unui plan de afaceri sustinerea costurilor functionarii cooperarii in cadrul cheltuielilor prevazute de prezenta masura iar implementarea planului de afaceri prin intermediu altei masuri GAL decat cea prezenta sau in cadrul unei masuri finantate prin PNDR.

Masura M1/1B va stimula cu prioritate, prin intermediul criteriilor de selectie, proiectele care vizeaza printre altele organizarea productiei si procesarea in domeniul legumiculturii, al productiei, colectarii si procesarii laptelui precum si pentru dezvoltarea apiculturii si a procesarii/marketing-ului mierii.

Existenta Masurii M1/1B este foarte importanta pentru operationalizarea Masurilor M4/2B care vizeaza instalarea tinerilor fermieri si potential pentru Masura M2/1A care vizeaza crearea de Grupuri Operationale. Inexistenta Masurii „Creare de noi forme asociative in teritoriul GAL Naparis” ar conduce la imposibilitatea realizarii obiectivelor Strategiei de Dezvoltare a Teritoriului GALNaparis.

3. Trimiteri la alte acte legislative

Legislatie Europeana: Regulamentul nr. 1305/2013, Regulamentul nr. 1303/2013, Regulamentul nr. 1407/2013, Regulamentul nr. 807/2014.

— Legislatie Nationala: Ordonanta nr. 37/ 2005 privind recunoasterea si functionarea grupurilor si organizatiilor de producatori, Legea nr. 1/2005, Legea nr. 566/2004.

4. Beneficiari directi/indirecti (grup tinta)

4.1 Beneficiari directi

— Parteneriat informal constituit din cel putin din doi parteneri in total si minim cate unul din urmatoarele categorii:

- a) cel putin un partener dintre urmatorii : fermier, grup de producatori, cooperativa in sectorul agricol;
- b) cel putin un partener dintre urmatorii: microintreprinderi si intreprinderi mici, organizatii non-guvernamentale, consilii locale, unitati scolare, sanitare, de agreement, alimentatie publica, fermieri, etc.

— O forma asociativa deja constituita (poate avea personalitate juridica) reprezentand un parteneriat care cuprinde parteneri selectati in conformitate cu regulile descrise la paragraful anterior.

Conditiiile legate de forma de organizare a parteneriatului, liderul de parteneriat, formele asociative si titularul Contractului/Deciziei de finantare vor fi detaliate in cadrul Ghidului Solicitantului.

4.2. Beneficiarii indirecti

— Populatia locala

— Intreprinderi si societati comerciale din domeniul agricol, al turismului si alimentatiei publice, sanatate, educatie etc.

5. Tip de sprijin (conform art. 67 din Reg. (UE) nr.1303/2013)

- Rambursarea costurilor eligibile suportate si platite efectiv de solicitant;
- Plati in avans, cu conditia constituirii unei garantii echivalente corespunzatoare procentului de 100% din valoarea avansului, in conformitate cu art.45(4) si art.63 ale Reg.(UE) nr. 1305/2013.

6. Tipuri de actiuni eligibile si neeligibile

In sens larg Masura sprijina actiuni materiale si imateriale in scopul realizarii si functionarii unor forme asociative (cooperative, grupuri de producatori, ONG-uri, retele, clustere, etc.) pentru realizarea unor planuri de afaceri ale proiectelor comune in domeniul agriculturii, turismului, cultura, social, sanatate, etc, precum si pentru implementarea acestor planuri de afaceri acolo unde se stabileste acest lucru.

Exemplificativ, si fara a se limita la cele enumerate mai jos, urmatoarele tipuri de costuri sunt eligibile:

- Studii/planuri, elaborarea studiilor si planurilor de marketing asociate proiectului, inclusiv analize de piata, conceptul de marketing, etc
- Cheltuielile de consultanta si pentru managementul proiectului;
- Costurile de functionare a cooperarii. Acestea pot fi efectuate dupa semnarea contractului, nu vor depasi 20% din valoarea totala eligibila a proiectului pot cuprinde: cheltuieli de transport salarii si diurne ale coordonatorului, angajatilor formei asociative si partenerilor legate de activitatile parteneriatului, cheltuieli legate de inchirierea spatiilor de desfasurare a intalnirilor parteneriatului, inchiriere sediu si plata utilitati, achizitie echipamente IT si alte dotari necesare functionarii cooperarii, servicii diverse pentru forma asociativa/cooperare (contabilitate, juridic, audit, etc.) precum si training pentru personalul angajat si parteneri legat de activitatile parteneriatului, etc.;
- Costuri directe ale proiectelor specifice corelate cu planul proiectului, inclusiv costuri de promovare, si pot cuprinde: Cheltuieli de promovare inclusiv pagina web, brosure, pliante, bannere, promovare platita prin social media si alte retele de publicitate, radio si televiziune, cheltuieli de marketing legate de etichetarea si ambalarea produsului (concept grafic), creare marca inregistrata, etc.;
- Investitii in constructii aferente activitatii de productie (modernizare, constructie) echipamente, utilaje necesare implementarii proiectului asa cum rezulta din planul proiectului, inclusiv mijloace de transport adecvate activitatii descrise in proiect;
- Aplicatii software adecvate activitatii descrise in proiect;
- Onorarii ale personalului, partenerilor, colaboratorilor, prestatorilor de servicii aferente activitatilor descrise in proiect.

Oricare alte costuri, in cazul in care sunt identificate ca fiind necesare si utile proiectului pot fi finantate in cadrul acestei operatiuni cu conditia de a nu incalca dispozitii exprese precizate in categoria cheltuielilor neeligibile.

— Activitatile proiectului se pot desfasura atat in teritoriul GAL cat si in afara acestuia (ex.promovare, diseminare, training, intalniri ale parteneriatului, etc.). Costurile directe legate de investitii tangibile trebuie sa fie realizate exclusiv interitoriul GAL.

7. Conditii de eligibilitate

- Solicitantul trebuie sa faca parte din categoria beneficiarilor eligibili;

- ~~- Solicitantul nu trebuie sa fie in insolventa sau incapacitate de plata;~~
- ~~- Investitia trebuie sa fie in corelare cu strategia de dezvoltare locala aprobata, corespunzatoare domeniului de investitii;~~
- ~~- Investitia trebuie sa se incadreze in cel putin unul din tipurile de sprijin prevazute prin masura (servicii, investii);~~
- ~~- Investitia trebuie sa demonstreze necesitatea, oportunitatea si potentialul economic al acesteia;~~
- ~~- Proiectele depuse in cadrul acestei masuri vor fi implementate in maxim 3 ani;~~
- ~~- Solicitantul se angajeaza sa asigure intretinerea/mentenanta investitiei pe o perioada de minim 5 ani, de la ultima plata;~~

8. Criterii de selectie

- ~~— Principiile care vor fi avute in vedere la stabilirea criteriilor de selectie sunt urmatoarele:
 - ~~— Principiul relevantei proiectului pentru specificul local;~~
 - ~~— Principiul numarului de parteneri care vor forma organizatiile asociative;~~
 - ~~— Principiul numarului de beneficiari indirecti care vor beneficia de proiect.~~~~
- ~~Criteriile de selectie vor fi detaliate suplimentar in ghidul solicitantului.~~

9. Sume aplicabile si rata sprijinului

~~Ponderea sprijinului nerambursabil este de 100% din totalul cheltuielilor eligibile.~~

~~Valoarea maxima a sprijinului este de 40.000 de euro.~~

~~In cazul in care planul de proiect include si actiuni care sunt eligibile in cadrul altor operatiuni prevazute de R (UE) nr. 1305/2013, costurile pentru respectivele actiuni vor fi acoperite din alocarea financiara a Masurii M1/1B dar in conformitate cu rata maxima a ajutorului si sumele aplicabile in cadrul acelor operatiunilor corespunzatoare prevazute de R (UE) nr. 1305/2013.~~

~~Costurile de functionare a cooperarii nu vor depasi 20% din valoarea maxima a sprijinului acordat pe proiect depus in cazul in care ajutorul se acorda sub forma unei sume globale conf. Art 35 punctul 6 R (UE) nr. 1305/2013.~~

~~Daca proiectele intra in sfera de aplicare a normelor privind ajutoarele de stat (in afara sectorului agricol) sprijinul va fi acordat in conformitate cu Regulamentul privind ajutoarele de minimis nr. 1407/2013 si nu va depasi 200.000 de euro/beneficiar timp de trei ani fiscali.~~

10. Indicatori de monitorizare

~~Numar de operatiuni sprijinite: 1~~

~~Total cheltuiala publica realizata aferenta Prioritatii 1: 40.000~~

~~Numar de locuri de munca create: 0~~

Denumirea masurii	„Informare si formare profesionala pentru Dezvoltare Locala”
Codul masurii	M2/1A
Tipul masurii	INVESTITII X SERVICII SPRIJIN FORFETAR
1. Descrierea generala a masurii, inclusiv a logicii de interventie a acesteia si a contributiei la prioritatile strategiei, la domeniile de interventie, la obiectivele transversale si a complementaritatii cu alte masuri din SDL	
1.1 Justificare si corelare cu analiza SWOT a masurii	

Majoritatea populatiei rurale si a fermierilor din teritoriul GAL, in special cei care detin exploatare de dimensiuni mici si mijlocii, nu dispun de cunostinte adecvate in domeniul metodelor de management, al tehnologiilor si standardelor moderne de productie, in special in sectorul zootehnic si horticol, axandu-se preponderent pe experienta de practica traditionala. De asemenea, nivelul de constientizare, cunostinte si abilitati al acestora cu privire la metode moderne si inovative de procesare si marketing ale produselor agricole, inclusiv in contextul lanturilor scurte de aprovizionare, este insuficient pentru a putea raspunde cererii pietei si a indeplini standardele la nivel european. Evolutia in sectorul agro-alimentar din Romania necesita pentru micii fermieri un nivel ridicat de informare tehnica, economica si de management al afacerii pentru a indeplini cu succes standardele si de a face fata unui mediu concurential.

Actiunile privind transferul de cunostinte si actiuni de informare vizeaza acompanierea masurilor de crestere a competitivitatii si diversificarii din agricultura si a necesitatii restructurarii si modernizarii sectorului agricol, a incurajarii afacerilor orientate spre piata, procesarea si comercializarea produselor agricole, a sporirii cerintelor pentru o gama larga si diversificata de aptitudini economico-financiare si de management cat si a celor legate de indeplinirea obiectivului gestionarii durabile a terenurilor si protectiei mediului, aplicarea de tehnologii si practici prietenoase cu mediul, bunelor practici de productie agricola, precum si de utilizare a energiei regenerabile, a aplicarii solutiilor tehnologice si practicilor agricole inovative. Evolutia si specializarea agriculturii necesita un sprijin adecvat de formare tehnica si economica, precum si o capacitate mai mare de acces la cunostinte si informatii, inclusiv sub forma diseminarii de informatii. Prin expunerea la noi idei, metode si principii, prin interactiune si invatare, fermierii devin mai bine pregatiti, mai receptivi la noi idei si concepte si mai inclinati sa aplice tehnologii si practici inovatoare in domeniul lor de activitate.

Aceasta masura sprijina inovarea si faciliteaza transferul de idei, produse sau tehnologii noi pentru a imbunatati sistemele de productie, produsele si serviciile. Masura va contribui la imbunatatirea sau extinderea serviciilor locale de baza destinate populatiei rurale, inclusiv a celor de agrement si culturale si a infrastructurii aferente; imbunatatirea infrastructurii la scara mica (inclusiv investitii in domeniul energiei din surse regenerabile si al economisirii energiei) prin implicarea in implementarea acestei masuri si a reprezentantilor administratiilor publice locale din fiecare UAT. Infrastructura si serviciile de baza neadecvate constituie principalele elemente care mentin decalajul accentuat dintre zonele rurale si zonele urbane si care reprezinta o piedica in calea egalitatii de sanse si a dezvoltarii socio-

economice a teritoriului. Implementarea acestei masuri va contribui la diminuarea tendintelor de declin social si economic si la cresterea atractivitatii teritoriului GAL Naparis.

Legatura masurii cu nevoile:

Masura propusa va contribui la solutionarea urmatoarelor nevoi:

N1.Constientizarea problemelor legate de mediu si educarea populatiei in scopul atenuarii schimbarilor climatice.

N2.Formarea profesionala continua, imbunatatirea nivelului de informare si transfer de cunostinte pentru populatia activa neocupata.

N3.Modernizarea si retehnologizarea exploatatilor pentru cresterea competitivitatii;

N4.Dezvoltarea spiritului antreprenorial si imbunatatirea managementului afacerilor;

N7.Imbunatatirea productivitatii muncii si cresterea valorii adaugate a produselor agricole prin procesare;

N8.Valorificare superioara a produselor agricole prin infiintarea de asociatii sau organizatii profesionale pentru producatorii agricoli;

N9.Utilizarea surselor alternative de productie a energiei electrice si termice;

N12.Asigurarea accesului la servicii publice de calitate si adaptarea infrastructurii la standardele de functionare in siguranta;

N13.Cooperare si parteneriate la nivel local, national si international pentru dezvoltarea locala.

1.2 Obiectiv de dezvoltare rurala Reg. (UE) nr. 1305/2013, art. 4:

(i) favorizarea competitivitatii agriculturii, (ii) asigurarea gestionarii durabile a resurselor naturale si combaterea schimbarilor climatice, (iii) Obtinerea unei dezvoltari teritoriale echilibrate a economiilor si comunitatilor rurale, inclusiv crearea si mentinerea de locuri de munca.

1.31.1 Obiective specifice ale masurii M3/1A

Masura M3/1A urmareste cresterea competitivitatii agriculturii din teritoriu, gestionarea durabila a resurselor si dezvoltarea echilibrata a economiei si a comunitatii rurale in special prin:

- imbunatatirea accesului populatiei la informatii si cunostinte pentru stimularea activitatilor agricole, non-agricole si administratiei publice locale din teritoriul GAL;
- imbunatatirea viabilitatii exploatatilor agricole prin transfer de cunostinte si actiuni de informare impreuna cu utilizarea tehnologiilor si proceselor inovative, pentru practicarea unei agriculturi competitive si performante;
- acordare de sprijin pentru actiuni de informare si formare profesionala care sa ajute la transferul de cunostinte, promovarea cooperarii, aplicarea unor tehnici inovative in activitatea economica si de dezvoltare locala.

1.4 Contributie la prioritatea/prioritatile prevazute la art.5, Reg.(UE) nr.1305/2013

P1: Incurajarea transferului de cunostinte si a inovarii in agricultura, silvicultura si in zonele rurale ca prioritate principala si ca prioritati secundare:

P2: Cresterea viabilitatii exploatatilor si a competitivitatii tuturor tipurilor de agricultura in toate regiunile si promovarea tehnologiilor agricole inovatoare si a gestionarii durabile a padurilor

P3: Promovarea organizarii lantului alimentar, inclusiv procesarea si comercializarea produselor agricole, a bunastarii animalelor si a gestionarii riscurilor in agricultura

P5: Promovarea utilizării eficiente a resurselor și sprijinirea tranziției către o economie cu emisii reduse de carbon și reziliența la schimbările climatice în sectoarele agricol, alimentar și silvic

P6: Promovarea incluziunii sociale, a reducerii sărăciei și a dezvoltării economice în zonele rurale

1.5 Masura corespunde obiectivelor art. 14 din Reg.(UE) nr.1305/2013

1.6 Masura contribuie la Domeniul de Interventie 1A

1.81.7 Masura contribuie la obiectivele transversale ale Reg.(UE) 1305/2013

Masura contribuie la următoarele obiective transversale:

- Inovare: transferul de cunoștințe, informarea și formarea profesională pot viza abordarea unor probleme legate de inovare, cercetare aplicată, transfer de tehnologie și know-how;
- Protecția mediului și atenuarea schimbărilor climatice: transferul de cunoștințe, informarea și formarea profesională pot viza abordarea unor probleme legate de conservare a resurselor locale, protecția mediului înconjurător și a ecosistemelor locale.

1.8 Complementaritatea cu alte măsuri din SDL

Beneficiarii direcți și indirecti ai Masurii M2/1A pot fi și beneficiari ai altor măsuri cuprinse în Strategie cum ar fi: M1/1B, M3/2A.

1.9 Sinergia cu alte măsuri din SDL

Măsura M2/1A contribuie alături de Masura M1/1B la obiectivul mai larg al Priorității P1. Încurajarea transferului de cunoștințe și a inovării în agricultură, silvicultură și în zonele rurale. Pe parcursul implementării strategiei GAL Năpăris este posibilă operarea de schimbări ale volumului total al cheltuielilor publice, numărul de operațiuni sprijinite și locurile de muncă create între măsurile care conduc la realizarea aceleiași Priorități a SDL. Aceste schimbări vor fi considerate optimizări ale implementării SDL și nu modificări ale Strategiei de Dezvoltare Locală a Parteneriatului GAL Năpăris întrucât nu contrazic concluziile Analizei Diagnostic/SWOT și păstrează ierarhia relativă a Priorităților.

2. Valoarea adăugată a măsurii

Constă în:

- Sprijinul acordat prin acțiunile de informare și transfer de cunoștințe va asigura fermierilor accesul la informații și cunoștințe care vor contribui la dezvoltarea abilităților în sectorul agricol, adoptarea de practici agricole prietenoase cu mediul, gestionarea riscurilor la care sunt expuse exploatarea, care vor asigura un management eficient și profesionist al exploatarea agricole.
- Transferul de cunoștințe și informarea au un rol extrem de important deoarece acestea sprijină inovarea și facilitează dezvoltarea, folosirea și transferul de idei, produse sau tehnologii noi pentru a îmbunătăți sistemele de producție, produsele și serviciile.
- Îmbunătățirea calității serviciilor publice oferite populației de către administrațiile publice locale din fiecare UAT component;

Dezvoltarea resurselor umane și utilizarea de know-how

3. Trimiteri la alte acte legislative

Legislație Europeană: Regulamentul nr. 1305/2013, Regulamentul nr. 1303/2013, Regulamentul nr. 1407/2013, Regulamentul nr. 807/2014.

Legislație Națională: Legislația în domeniul formării profesionale.

4. Beneficiari directi/indirecti (grup tinta)

4.1 Beneficiari directi

Entitati publice si/sau private care au in obiectul de activitate activitati de informare, activitati demonstrative, de diseminare a informatiilor, publicitate, organizare evenimente, formare profesionala (oricare dintre acestea sau cumulative mai multe in functie de activitatile propuse prin proiect).

4.2. Beneficiarii indirecti

- Populatia locala participanta la evenimentele de informare, formare profesionala si transfer de cunostinte;
- Exploatarele agricole existente in teritoriul GAL;
- Administratiile locale din teritoriul GAL.

5. Tip de sprijin (conform art. 67 din Reg. (UE) nr.1303/2013)

- Rambursarea costurilor eligibile suportate si platite efectiv de solicitant;
- Plati in avans, cu conditia constituirii unei garantii echivalente corespunzatoare procentului de 100% din valoarea avansului, in conformitate cu art.45(4) si art.63 ale Reg.(UE) nr. 1305/2013.

6. Tipuri de actiuni eligibile si neeligibile

Prin aceasta masura se vor finanta exclusiv proiectele de servicii dintre care, exemplificativ si fara a se limita la cele enumerate, se indica: actiuni de informare, transfer de cunostiinte si activitati demonstrative, formare, promovarea cooperarii, a tehnicilor inovative, etc. Actiunile de informare si de transfer de cunostiinte pot include cursuri de instruire, ateliere de lucru si indrumare profesionala, etc.

Exemplificativ, si fara a se limita la cele enumerate mai jos, urmatoarele tipuri de costuri sunt eligibile: costurile legate de organizarea si de furnizarea transferului de cunostinte sau ale actiunii de informare, costurile aferente deplasarilor, cazarii si diurnei participantilor si organizatorilor, precum si costurile inlocuirii fermierilor, etc.

In cazul proiectelor demonstrative, sprijinul poate acoperi costurile de investitii relevante;

Sunt eligibile si activitatile si costurile desfasurate in afara teritoriului GAL in functie de natura activitatii desfasurate prin proiect (ex.activitati care sprijina informarea, formarea, transferul de cunostinte care implica obiective care nu se gasesc la nivelul teritoriului GAL).

Oricare alte costuri, in cazul in care sunt identificate ca fiind necesare si utile proiectului pot fi finantate in cadrul acestei operatiuni cu conditia de a nu incalca alte dispozitii exprese.

7. Conditii de eligibilitate

- Solicitantul trebuie sa faca parte din categoria beneficiarilor eligibili;
- Organismele care ofera servicii de transfer de cunostinte, servicii de formare si informare trebuie sa demonstreze ca poate indeplini cu succes aceasta sarcina;
- Solicitantul este persoana juridica constituita in conformitate cu legislatia in vigoare in Romania;
- Solicitantul are prevazut in obiectul de activitate activitati specifice domeniului;
- Solicitantul dispune de personal calificat, propriu sau cooptat in domeniile corespunzatoare tematicilor prevazute.
- Solicitantul nu este in stare de faliment ori lichidare;

8. Criterii de selectie

Principiile care vor fi utilizate in stabilirea criteriilor de selectie sunt urmatoarele:

- Experienta si/sau calificarea trainerilor;
- Eficienta utilizarii fondurilor alocate prin calitatea si numarul activitatilor propuse;
- Relevanta actiunilor din proiect in raport cu tematica masurilor din SDL.
- Numarul persoanelor din grupul tinta.

Criteriile de selectie vor fi detaliate suplimentar in Ghidul Solicitantului si vor respecta prevederile art. 49 al Reg. (UE) nr. 1305/2013 în ceea ce priveste tratamentul egal al solicitantilor, o mai buna utilizare a resurselor financiare si directionarea masurilor in conformitate cu prioritatile Uniunii in materie de dezvoltare rurala.

9. Sume aplicabile si rata sprijinului

Ponderea sprijinului nerambursabil este de 100% din totalul cheltuielilor eligibile.

Valoarea maxima a sprijinului pentru fiecare proiect este de 5.000 de euro.

Daca proiectele intra in sfera de aplicare a normelor privind ajutoarele de stat (in afara sectorului agricol) sprijinul va fi acordat in conformitate cu Regulamentul privind ajutoarele de minimis nr. 1407/2013 si nu va depasi 200.000 de euro/beneficiar timp de trei ani fiscali.

10. Indicatori de monitorizare

Numar de operatiuni sprijinite: 2

Total cheltuiala publica realizata aferenta Prioritatii 1: ~~20.0005,000~~ Euro

Numar de locuri de munca create: 0

Denumirea măsurii	„Consolidarea sectorului Agro-alimentar in teritoriul GAL Napolis”
Codul măsurii	M3/2A
Tipul măsurii	X INVESTIȚII X SERVICII SPRIJIN FORFETAR

1. Descrierea generală a măsurii, inclusiv a logicii de interventie a acesteia si a contributiei la prioritatile strategiei, la domeniile de interventie, la obiectivele transversale si a complementaritatii cu alte masuri din SDL

1.1 Justificare si corelare cu analiza SWOT a masurii

Așa cum rezultă din analiza diagnostic și analiza SWOT la nivelul Teritoriului GAL Napolis există nevoia realizării investițiilor în exploatațiile agricole având drept scop modernizarea și îmbunătățirea productivității și competitivității în sectorul agro-alimentar, agricultura reprezentând la nivelul teritoriului principala ocupație și sursă de venituri pentru populație.

Majoritatea comunelor din teritoriu reprezintă **zone sărace**, cu toate că teritoriul deține un important potențial de creștere insuficient dezvoltat, susținut de calitatea solului favorabil activităților agricole (cultură mare, legumicultură, pomi fructiferi, apicultură, creșterea animalelor) și dezvoltării agriculturii competitive.

Gradul scăzut de dotare și tehnologiile depășite (uzate fizic și moral), utilizate în majoritatea exploatațiilor agricole din teritoriu, se reflectă în nivelul redus al productivității muncii din sector, în calitatea produselor, afectând mediul și clima. Prin urmare, se impune introducerea de tehnologii noi, moderne și prietenoase cu mediul (acoperite de secțiunea privind contribuția măsurii la DI menționat mai jos) care să contribuie la creșterea nivelului global de performanță al exploatațiilor. Accentul va fi pus, în special, pe exploatațiile de dimensiuni medii, cu potențial de creștere pentru a deveni competitive prin investiții.

Creșterea competitivității agriculturii este esențială pentru îmbunătățirea performanței în acest sector și pentru crearea de locuri de muncă în teritoriul GAL Napolis. Pentru accelerarea creșterii economice, care va facilita convergența veniturilor față de media UE, este necesară realizarea de investiții pentru îmbunătățirea competitivității în fermele agricole. Dacă ne referim la capacitățile de procesare ale producției vegetale, pomicole și producției zootehnice, teritoriul dispune de un potențial mediu și ridicat.

1.2 Obiectiv de dezvoltare rurală Reg. (UE) nr. 1305/2013, art. 4:

(i) favorizarea competitivității agriculturii, (iii) Obținerea unei dezvoltări teritoriale echilibrate a economiilor și comunităților rurale, inclusiv crearea și menținerea de locuri de muncă.

1.3 Obiective specifice ale măsurii M3/2A

Creșterea competitivității agriculturii din teritoriu, gestionarea durabilă a resurselor și dezvoltarea echilibrată a economiei și a comunității rurale în special prin:

- Îmbunătățirea performanțelor generale ale exploatațiilor agricole prin creșterea competitivității activității agricole, a diversificării activităților agricole și a creșterii calității produselor obținute în teritoriul GAL Napolis;
- Încurajarea exploatațiilor de dimensiuni mici și medii în vederea transformării acestora în exploatații comerciale în teritoriul GAL Napolis;
- Respectarea standardelor comunitare aplicabile tuturor tipurilor de investiții;
- Creșterea valorii adăugate a produselor agricole prin procesarea produselor la nivelul fermei și comercializarea directă a acestora în vederea creării și promovării lanțurilor alimentare

integrate.

1.4 Contribuție la prioritatea/prioritățile prevăzute la art.5, Reg.(UE) nr.1305/2013

P2: Creșterea viabilității exploatațiilor și a competitivității tuturor tipurilor de agricultură în toate regiunile și promovarea tehnologiilor agricole inovatoare și a gestionării durabile a pădurilor ca prioritate principala și ca prioritati secundare:

P3: Promovarea organizării lanțului alimentar, inclusiv procesarea și comercializarea produselor agricole, a bunăstării animalelor și a gestionării riscurilor în agricultură

P6: Promovarea incluziunii sociale, a reducerii sărăciei și a dezvoltării economice în zonele rurale

1.5 Masura corespunde obiectivelor art. 17 din Reg.(UE) nr.1305/2013

1.6 Masura contribuie la Domeniul de Interventie 2A

1.7 Masura contribuie la obiectivele transversale ale Reg.(UE) 1305/2013

Măsura contribuie la următoarele obiective transversale:

- Inovare: Atât în sectorul vegetal cât și în sectorul zootehnic sprijinul va viza îndeosebi folosirea de soiuri de plante mai bine adaptate la secetă, rase de animale mai productive, tehnologii eficiente și moderne, instalații inovatoare. În sectorul de procesare al produselor agro-alimentare, vor fi încurajate acele tehnologii și echipamente cu un caracter inovator, care vor conduce la utilizarea, la o scară mai largă, a tehnologiilor moderne

- Protecția mediului și atenuarea schimbărilor climatice: În cadrul acestei măsuri se vor încuraja investițiile ce vizează eficientizarea/economisirea consumului de apă, utilizarea energiei regenerabile în sectorul agro-alimentar, prelucrarea deșeurilor, a reziduurilor precum și reducerea emisiilor de gaze cu efect de seră și de amoniac în agricultură, inclusiv în sectorul pomicol. Investițiile în sistemele de irigații vor fi realizate în conformitate cu prevederile planurilor de management ale bazinelor hidrografice potrivit Directivei Cadru Apă, asigurând contorizarea și eficientizarea consumului de apă și energie.

1.8 Complementaritatea cu alte măsuri din SDL

Măsura M3/2A poate fi complementara cu Măsura M4/2B

1.9 Sinergia cu alte măsuri din SDL

Măsura M3/2A contribuie alături de Măsura M4/2B la obiectivul mai larg al Priorității P2 Creșterea viabilității exploatațiilor și a competitivității tuturor tipurilor de agricultură în toate regiunile și promovarea tehnologiilor agricole inovatoare și a gestionării durabile a pădurilor. Pe parcursul implementării strategiei GAL Naparis este posibilă operarea de schimbări ale volumului total al cheltuielilor publice, numărul de operațiuni sprijinite și locurile de muncă create între măsurile care conduc la realizarea aceleiași Priorități a SDL. Aceste schimbări vor fi considerate optimizări ale implementării SDL și nu modificări ale Planului de Dezvoltare Locală a Parteneriatului GAL Naparis întrucât nu contrazic concluziile Analizei Diagnostic/SWOT și păstrează ierarhia relativă a Priorităților.

2. Valoarea adăugată a măsurii

Valoarea adăugată a măsurii rezulta din:

- impactul generat de proiectele finanțate prin această măsură la nivelul teritoriului GAL Naparis care acoperă una dintre cele mai importante nevoi identificate în procesul de consultare a actorilor locali și anume creșterea productivității și competitivității în agricultură;

- caracterul inovativ, ca element principal al abordării LEADER, al proiectelor finanțate prin această măsură, dat de criteriile de selecție, stabilite de către comunitate, în concordanță cu

nevoile și prioritățile specifice teritoriului

- stimularea agriculturii ca principală activitate economică din teritoriul GAL
- dezvoltarea resurselor umane și utilizarea de know-how;
- păstrarea și crearea de noi locuri de muncă;
- încurajarea parteneriatelor prin susținerea formelor asociative (asociații de crescători de animale și/sau cooperative agricole) care își au sediul în teritoriul GAL;
- susținerea realizării de investiții în procesare care asigură dezvoltarea fermei prin adăugarea de plus valoare pentru producția agricolă primară.

3. Trimiteri la alte acte legislative

Legislație UE: R (UE) Nr. 1303/2013; 1307/2013; Recomandarea 2003/361/CE din 2003; R (UE) nr. 1242/2008; 1305/2013; Actul Delegat (UE) nr. 480/2014 de completare a R (UE) nr. 1303/2013; R (UE) nr. 215/2014 al Comisiei de completare a R (UE) nr. 1303/2013

Legislație națională: Legea nr. 346/2004; O.U.G. nr. 44/2008, O.G. nr. 8/2013 pentru modificarea și completarea Legii nr. 571/2003, O.G. nr. 129/2000, modificată și completată, O.G. nr.76/2004, modificată și completată.

4. Beneficiari direcți/indirecți (grup țintă)

4.1 Beneficiari direcți

- fermieri, cu excepția persoanelor fizice neautorizate ;
- cooperative, grupuri de producători din teritoriul GAL Naparis;
- întreprinderi locale constituite juridic, ce activează în domeniul procesării.

4.2. Beneficiarii indirecți

- Persoane fizice aflate în căutarea unui loc de muncă;
- Populația - consumatorii produselor agricole comercializate de fermieri.

5. Tip de sprijin (conform art. 67 din Reg. (UE) nr.1303/2013)

- Rambursarea costurilor eligibile suportate și plătite efectiv
- Plăți în avans, în conformitate cu art. 45 (4) și art. 63 ale Reg. (UE) nr. 1305/2013.

6. Tipuri de acțiuni eligibile și neeligibile

În sens larg Masura sprijină acțiuni materiale și imateriale care conduc la creșterea viabilității exploatațiilor și a competitivității tuturor tipurilor de agricultură, promovarea tehnologiilor agricole inovatoare și a gestionării durabile a pădurilor în special prin următoarele tipuri de operațiuni precizate exemplificativ:

- înființarea, extinderea și/sau modernizarea fermelor vegetale, inclusiv capacități de stocare, condiționare, sortare, ambalare a producției vegetale pentru creșterea valorii adăugate a produselor;
- înființarea, extinderea și/sau modernizarea fermelor zootehnice, inclusiv tehnologii eficiente de reducerea emisiilor poluării și respectarea standardelor UE;
- procesarea produselor agricole la nivel de fermă, precum și investiții în vederea comercializării (ex: magazinele la poarta fermei sau rulotele alimentare); investițiile de procesare la nivelul fermei vor fi realizate doar împreună cu investițiile în înființarea/modernizarea/ dezvoltarea fermei (considerate ca fiind proiecte ce vizează un lanț alimentar integrat și adăugarea de plus valoare la nivel de fermă);
- înființarea și/sau modernizarea instalațiilor pentru irigații în cadrul fermei, inclusiv facilități de stocare a apei la nivel de fermă, cu condiția ca acestea să reprezinte o componentă secundară într-un proiect de investiții la nivel de fermă;
- producerea și utilizarea energiei din surse regenerabile, cu excepția biomasei, în cadrul

fermei, ca și componentă secundară în cadrul unui proiect de investiții, iar energia obținută va fi destinată exclusiv consumului propriu;

- acțiuni de promovare a produselor locale (privind calitatea, securitatea, sănătatea și protecția mediului în procesul de producție a acestora);
- instalații pentru producerea de energie electrică și/sau termică, prin utilizarea biomasei (din deșeuri/produse secundare rezultate din activitatea agricolă și/ sau forestieră atât din ferma proprie cât și din afara fermei), ca și componentă secundară în cadrul unui proiect de investiții, iar energia obținută va fi destinată exclusiv consumului propriu;
- înființarea și/sau modernizarea căii acces în cadrul fermei, inclusiv utilități și racordări;
- investiții necorporale (conf. art.45 (2) (d) din R (UE) nr. 1305/2013).

Urmatoarele costuri sunt neeligibile: cheltuielile cu achiziționarea de bunuri și echipamente "second hand", cheltuieli efectuate înainte de semnarea contractului de finanțare a proiectului cu excepția costurilor generale definite la art 45, alin 2 litera c) a R (UE) nr. 1305/2013 care pot fi realizate înainte de depunerea cererii de finanțare, cheltuieli cu achiziția mijloacelor de transport pentru uz personal, construcția sau modernizarea locuinței și sediilor sociale, cheltuieli cu investițiile ce fac obiectul dublei finanțări.

7. Condiții de eligibilitate

- Solicitantul trebuie să se încadreze în categoria beneficiarilor eligibili;
- Solicitantul trebuie să aibă sediul social/punct de lucru în teritoriul GAL;
- Investiția trebuie să se realizeze în teritoriul GAL, în cadrul unei ferme cu o dimensiune economică de minim 8.000 SO (valoarea producției standard);
- Solicitantul trebuie să demonstreze asigurarea cofinanțării investiției;
- Viabilitatea economică a investiției trebuie demonstrată în documentatia tehnico-economică;
- Investiția va fi precedată de o evaluare a impactului preconizat asupra mediului, dacă aceasta poate avea efecte negative asupra mediului, conform legislației în vigoare;
- Investițiile în instalații al căror scop principal este producerea de energie electrică, prin utilizarea biomasei, trebuie să respecte prevederile art. 13 (d) din R.807/2014, prin demonstrarea utilizării unui procent minim de energie termică de 10%;
- Solicitantul va demonstra că profitul mediu anual (ca medie a ultimilor trei ani fiscali) nu depășește de 4 ori valoarea sprijinului solicitat;
- Sprijinul pentru procesare, va fi limitat la produsele agricole incluse în lista din Anexa I la Tratatul de Instituire a Comunitatii Europene;
- Solicitantul nu trebuie să fie în dificultate, în conformitate cu legislația în vigoare;
- Investiția va respecta legislația în vigoare din domeniul: sănătății publice, sanitar-veterinar și de siguranță alimentară.

8. Criterii de selecție

Stabilirea criteriilor de selecție va urmări principiile următoare:

- principiul sectorului prioritar în conformitate cu specificul Strategiei de Dezvoltare Locală;
- principiul locurilor de muncă create;
- principiul dimensiunii fermelor agricole;
- principiul eficientizării consumului de energie prin utilizarea energiei din surse regenerabile;
- principiul economiei de apă;
- principiul realizării lanțurilor alimentare integrate;
- principiul asocierii fermierilor;
- caracterul inovativ al proiectului.

Criteriile de selecție vor fi detaliate suplimentar în Ghidul Solicitantului și vor respecta prevederile art. 49 al Reg. (UE) nr. 1305/2013 în ceea ce privește tratamentul egal al solicitanților, o mai bună utilizare a resurselor financiare și direcționarea măsurilor în conformitate cu prioritățile Uniunii în materie de dezvoltare rurală.

9. Sume aplicabile și rata sprijinului

Rata sprijinului public nerambursabil va fi de 50% din totalul cheltuielilor eligibile. Valoarea ajutorului public (national și European) nu va depăși 200.000 euro/proiect. Intensitatea sprijinului nerambursabil se va putea majora cu 20% pentru fiecare dintre următoarele criterii îndeplinite, dar rata maximă a sprijinului combinat nu poate depăși 90%, în cazul:

- Investițiilor realizate de tinerii fermieri, cu vârsta sub 40 de ani, la data depunerii cererii de finanțare (așa cum sunt definiți la art. 2 al R (UE) nr. 1305/2013 sau cei care s-au stabilit în cei cinci ani anteriori solicitării sprijinului, conform anexa II a R(UE) 1305);
- Investițiilor colective și al proiectelor integrate;
- Operațiunilor sprijinite în cadrul PEI;
- Investițiilor legate de operațiunile prevăzute la art. 28 și 29 din R(UE) nr. 1305/2013;
- Investiții în zone care se confruntă cu constrângeri naturale și cu alte constrângeri specifice, menționate la art. 32 R(UE) nr. 1305/2013.

10. Indicatori de monitorizare

Numar de exploatații agricole/beneficiari sprijinți: 3

Total cheltuiala publică realizată aferentă Priorității 2: 201.212

Numar de locuri de muncă create: 4

Denumirea masurii	„Agricultura Noua prin instalarea tinerilor fermieri in teritoriul GAL Naparis”
Codul masurii	M4/2B
Tipul masurii	INVESTITII SERVICII X SPRIJIN FORFETAR

1. Descrierea generala a masurii, inclusiv a logicii de interventie a acesteia si a contributiei la prioritatile strategiei, la domeniile de interventie, la obiectivele transversale si a complementaritatii cu alte masuri din SDL

1.1 Justificare si corelare cu analiza SWOT a masurii

Pentru a raspunde nevoii de intinerire a generatiei de fermieri, masura va viza furnizarea de lichiditati pentru a-i sprijini in implementarea planurilor de afaceri pentru dezvoltarea fermelor, ceea ce ar putea include investitii pentru modernizarea exploatatilor si utilizarea eficienta a resurselor, conformarea cu cerintele de protectia mediului si eficienta utilizarii resurselor, igiena si bunastarea animalelor, siguranta la locul de munca. Asa cum s-a identificat si la nivelul nevoilor, se va acorda prioritate comasarii exploatatilor agricole si anumitor sector prioritate(bovine, apicultura, ovine, caprine, legumicultura, pomicultura). In teritoriu, majoritatea fermelor individuale se caracterizeaza printr-o putere economica redusa si sunt orientate, cu preponderenta, spre autoconsum. Deschiderea acestora catre piata este relative redusa , atat in ceea ce priveste outputurile, cat si input-urile necesare. Aceste ferme se caracterizeaza printr-o structura de productie foarte diversificata, determinate de necesitatile gospodariei, precum si printr-o dotare tehnica redusa si necorespunzatoare, ceea ce impiedica cresterea productivitatii si obtinerea unui surplus de produse destinate vanzarii.

Dat fiind numarul insuficient de tineri fermieri din teritoriu si tendinta acestora de a migra catre zona urbana, din cauza factorilor socio-economici slab dezvoltati si oportunitatilor reduse pe care le au in a-si creste veniturile, masura este considerate importanta la nivelul teritoriului Parteneriatului GAL Naparis.

1.2 Obiectiv de dezvoltare rurala Reg. (UE) nr. 1305/2013, art. 4:

(i) favorizarea competitivitatii agriculturii, (iii) Obtinerea unei dezvoltari teritoriale echilibrate a economiilor si comunitatilor rurale, inclusiv crearea si mentinerea de locuri de munca.

1.3 Obiective specifice ale masurii M4/2B

Cresterea competitivitatii agriculturii din teritoriu, gestionarea durabila a resurselor si dezvoltarea echilibrata a economiei si a comunitatii rurale in special prin:

- Sprijinirea instalarii tinerilor fermieri si stimularea acestora
- Incurajarea aplicarii principiului valorificarii productiei prin intermediul formelor asociative.
- Valorificarea resurselor locale prin prioritizarea sectoarelor zootehnic (apicultura, ovine, caprine, bovine) si sectorul legumiculturii.
- Reducerea fenomenului de depopulare a satelor si de imbatranire a fermierilor

1.4 Contributie la prioritatea/prioritatile prevazute la art.5, Reg.(UE) nr.1305/2013

P2: Cresterea viabilitatii exploatatilor si a competitivitatii tuturor tipurilor de agricultura in toate regiunile si promovarea tehnologiilor agricole inovatoare si a gestionarii durabile a padurilor ca prioritate principala si ca prioritati secundare:

P3: Promovarea organizarii lantului alimentar, inclusiv procesarea si comercializarea produselor agricole, a bunastarii animalelor si a gestionarii riscurilor in agricultura

P6: Promovarea incluziunii sociale, a reducerii saraciei si a dezvoltarii economice in zonele rurale

1.5 Masura corespunde obiectivelor art. 19 din Reg.(UE) nr.1305/2013

1.6 Masura contribuie la Domeniul de Interventie 2B

1.7 Masura contribuie la obiectivele transversale ale Reg.(UE) 1305/2013

Măsura contribuie la următoarele obiective transversale:

Măsura corespunde obiectivelor art. 19 - Dezvoltarea exploatațiilor și a întreprinderilor alin. (1) lit. a pct. (i) și (iii), alin. (2), alin. (4), alin. (5), alin. (6). din Reg. (UE) nr. 1305/2013.

- Inovare: Tinerii fermierii contribuie la diseminarea de bune practice dar si idei si concepte noi, deoarece sunt mai deschisi catre noutate. Sprijinul acordat exploatațiilor agricole de mici dimensiuni va facilita accesul acestora pe piata, si adoptarea unor tehnici si metode noi si unor tehnologii inovatoare. Prin criteriile de selectie proiectele vor fi orientate spre conlucrarea in cadrul unor cooperative. Aceasta modalitate de lucru este inovativa pentru teritoriu.

- Protectia mediului si atenuarea schimbarilor climatice: sprijinirea tinerilor fermieri, inclusiv in vederea indeplinirii statutului de fermieri activi va conduce la indeplinirea cerintelor privind eco-conditionalitatea si a masurilor de inverzire, rezultand in final o activitate agricola sustenabila.

1.8 Complementaritatea cu alte masuri din SDL

Măsura M4/2B poate fi complementara cu masura M1/1B si M3/2A

1.9 Sinergia cu alte masuri din SDL

Măsura M4/2B contribuie alaturi de M3/2A la obiectivul mai larg al Prioritatii P2 Cresterea viabilitatii exploatațiilor si a competitivitatii tuturor tipurilor de agricultura in toate regiunile si promovarea tehnologiilor agricole inovatoare si a gestionarii durabile a padurilor. Pe parcursul implementarii strategiei GAL Naparis este posibila operarea de schimbari al numarul de operatiuni sprijinite si locurile de munca create in cadrul Masurii M4/2A. Aceste schimbari vor fi considerate optimizari ale implementarii SDL si nu modificari ale Planului de Dezvoltare Locala a Parteneriatului GAL Naparis intrucat nu contrazic concluziile Analizei Diagnostic/SWOT si pastreaza ierarhia relativa a Prioritatilor.

2. Valoarea adaugata a masurii

Măsura M4/2B va conduce la cresterea numarului de tineri fermieri care incep pentru prima data o activitate agricola ca sefi/managerei de exploatație, in teritoriul Parteneriatului GAL Naparis, care sunt incurajati sa promoveze lanturile scurte de aprovizionare, si prin urmare, sa devina competitivi si sa isi sporeasca gradul de orientare spre parteneriate si asociativitate. Aceasta masura vizeaza incurajarea familiilor tinere din mediul rural de a se stabili in teritoriul Parteneriatului GAL Naparis. Valoarea adaugata rezulta din:-caracterul inovativ, ca element principal al abordarii LEADER, al proiectelor finantate prin aceasta masura, dat de criteriile de selectie, stabilite de catre comunitate, in concordanta cu nevoile si prioritatile specifice teritoriului; stimularea agriculturii ca principala activitate economica in teritoriul GAL; dezvoltarea resurselor umane si utilizarea de know-how; crearea de locuri de munca; cresterea veniturilor obtinute din agricultura; realizarea unui echilibru teritorial socio-economic.

3. Trimiteri la alte acte legislative

Legislatie UE: R (UE) Nr. 1303/2013; 1307/2013; Recomandarea 2003/361/CE din 2003; R (UE) nr. 1242/2008; 1305/2013; Actul Delegat (UE) nr. 480/2014 de completare a R (UE) nr. 1303/2013; R (UE) nr. 215/2014 al Comisiei de completare a R (UE) nr. 1303/2013

Legislatie nationala: Legea nr. 346/2004; O.U.G. nr. 44/2008, O.G. nr. 8/2013 pentru modificarea si completarea Legii nr. 571/2003, O.G. nr. 129/2000, modificata si completata, O.G. nr.76/2004, modificata si completata.

4. Beneficiari directi/indirecti (grup tinta)

4.1 Beneficiari directi

- tanarul fermier asa cum este definit in art. 2 din R(UE) nr. 1305/2013, care se instaleaza ca unic sef al exploatației agricole;
- persoana juridica cu mai multi actionari unde un tanar fermier, asa cum este definit in art. 2 din R(UE) nr. 1305/2013 se instaleaza si exercita un control efectiv pe termen lung in ceea ce priveste deciziile referitoare la gestionare, la beneficii si la riscurile financiare legate de exploatație si detine cel putin 50%+1 din actiuni.

*Art. 2(1) n - „tânăr fermier” înseamnă o persoană cu vârsta de până la 40 de ani la momentul depunerii cererii, care deține competențele și calificările profesionale adecvate și care se stabilește pentru prima dată într-o exploatație agricolă ca șef al respectivei exploatații.

4.2. Beneficiarii indirecti

- Persoane fizice aflate in cautarea unui loc de munca;
- Populatia - consumatorii produselor agricole comercializate de fermieri.

5. Tip de sprijin (conform art. 67 din Reg. (UE) nr.1303/2013)

Tipul de sprijin este stabilit in conformitate cu prevederile art. 67 al Reg. (UE) nr. 1303/2013.

Sprijin la instalare: sprijinul va fi acordat sub forma de suma forfetara pentru implementarea obiectivelor prevazute in planul de afaceri pentru a facilita tanarului fermier inceperea activitatilor agricole. Se poate stabili prin Ghidul de Selectie ca plata sa se faca in doua transe conditionate de atingerea unor indicatori/ angajamente.

6. Tipuri de actiuni eligibile si neeligibile

In sens larg Masura sprijina actiuni materiale si imateriale care conduc la stabilirea tanarului fermier in baza Planului de Afaceri. Toate cheltuielile propuse in Planul de Afaceri, inclusiv capitalul de lucru si activitatile relevante pentru implementarea corecta a Planului de Afaceri aprobat pot fi eligibile, indiferent de natura acestora dar cu conditia sa nu se incadreze in mod expres in categoria cheltuielilor neeligibile.

Urmatoarele costuri sunt neeligibile: cheltuielile cu achizitionarea de bunuri si echipamente "second hand", cheltuieli efectuate inainte de semnarea contractului de finantare a proiectului cu exceptia costurilor generale definite la art 45, alin 2 litera c) a R (UE) nr. 1305/2013 care pot fi realizate inainte de depunerea cererii de finantare, cheltuieli cu achizitia mijloacelor de transport pentru uz personal, constructia sau modernizarea locuintei si sediilor sociale, cheltuieli cu investitiile ce fac obiectul dublei finantari.

7. Conditii de eligibilitate

- Solicitantul trebuie sa faca parte din categoria beneficiarilor eligibili;

- Solicitantul detine o exploatare agricola cu dimensiunea economica care se incadreaza in limitele aplicabile Prevazute de Reg.(UE) 1305/2013 si Planul National de Dezvoltare Rurala (a se consulta si Capitolul 8.1 PNDR) pentru operatiuni care vizeaza stabilirea tinerilor fermieri;

-Solicitantul deține o exploatare agricolă cu dimensiunea economică cuprinsă între 8.000 și 50.000 S.O. (valoare producție standard) și este înregistrată în Registrul Unic de Identificare - APIA, în Registrul agricol și/sau în Registrul exploatareilor - ANSVSA;

- Solicitantul deține competențe și aptitudini profesionale, îndeplinind cel puțin una dintre următoarele condiții: studii medii/superioare în domeniul agricol/veterinar/ economie agrară, cunoștințe în domeniul agricol dobândite prin participarea la programe de instruire sau angajamentul de a dobândi competențele profesionale adecvate într-o perioadă de grație de maxim 36 luni de la data adoptării deciziei de acordare a ajutorului;

-Inaintea solicitarii celei de-a doua transe de plata, beneficiarul face dovada cresterii performantelor economice ale exploatareii, prin comercializarea productiei proprii in procent de minimum 20% din valoarea primei transe de plata (cerinta va fi verificata in momentul finalizarii implementarii planului de afaceri);

- Implementarea planului de afaceri trebuie sa inceapa in termen de cel mult noua luni de la data deciziei de acordare a sprijinului;

- Solicitantul se angajeaza sa devina fermier activ in maximum 18 luni de la data instalarii.

Continutul Planului de Afaceri va fi detaliat in Ghidul Solicitantului.

8. Criterii de selectie

Stabilirea criteriilor de selectie va urmari principiile urmatoare:

- principiul prioritatii beneficiarilor care isi asuma angajamentul la momentul depunerii cererii de finantare ca vor adera la o forma asociativa constituita pe teritoriul GAL Naparis si vor valorifica prin intermediul formei asociative (in cazul integrarii pe verticala a marketingului productiei agricole) sau vor procesa prin intermediul formei asociative (in cazul integrarii pe orizontala a marketingului productiei agricole) cel putin 50% din productia prognozata prin Planul de Afaceri;

- principiul prioritatii beneficiarilor care isi propun in planul de afaceri achizitionarea unor instalatii de procesare a productiei agricole si/sau sisteme de irigatii;

- principiul nivelului de calificare in domeniul agricol;

Criteriile de selectie vor fi detaliate suplimentar in Ghidul Solicitantului si vor respecta prevederile art. 49 al Reg. (UE) nr. 1305/2013 în ceea ce priveste tratamentul egal al solicitantilor, o mai buna utilizare a resurselor financiare si directionarea masurilor in conformitate cu prioritatile Uniunii in materie de dezvoltare rurala.

9. Sume aplicabile si rata sprijinului

Sprijinul public nerambursabil se acorda pentru o perioada de maxim trei ani si este 40.000 de euro pentru fiecare operatiune sprijinita.

Sprijinul pentru instalarea tinerilor fermieri se va acorda sub forma de prima in doua transe, astfel:

- 75% din cuantumul sprijinului la semnarea deciziei de finantare;

- 25% din cuantumul sprijinului se va acorda cu conditia implementarii corecte a planului de afaceri, fara a depasi trei ani de la semnarea deciziei de finantare. In cazul neimplementarii corecte a planului de afaceri, sumele platite, vor fi recuperate proportional cu obiectivele nerealizate. Implementarea planului de afaceri, inclusiv ultima plata, cat si verificarea finala

nu vor depasi 5 ani de la decizia de acordare a sprijinului.

10. Indicatori de monitorizare

Numar de operatiuni sprijinite: 9

Total cheltuiala publica realizata aferenta Prioritatii 1: 350.000

Numar de locuri de munca create: 6

Denumirea masurii	„Crearea de noi activitati ne-agricole in teritoriul GAL Naparis”
Codul masurii	M5/6A
Tipul masurii	INVESTITII SERVICII X SPRIJIN FORFETAR

1. Descrierea generala a masurii, inclusiv a logicii de interventie a acesteia si a contributiei la prioritatile strategiei, la domeniile de interventie, la obiectivele transversale si a complementaritatii cu alte masuri din SDL

1.1 Justificare si corelare cu analiza SWOT a masurii

Avand in vedere specificul economiei locale marcat in preponderenta de activitatile agricole de autoconsum, sprijinirea activitatilor non-agricole joaca un rol important socio-economic pentru teritoriu.

Nevoile care pot fi solutionate prin aceasta masura, identificate la nivel de teritoriu si mentionate in Capitolul I din SDL sunt:

- N1 Reducerea gradului de saracie a populatiei locale si a cresterii nivelului de trai al acesteia;
- N4 Cresterea atractivitatii zonei in special pentru tineri si reducerea migratiei acestora catre zonele urbane;
- N13 Dezvoltarea /modernizarea intreprinderilor la nivelul teritoriului
- N15 Diversificarea activitatilor agricole catre activitati non-agricole si specializarea fortei de munca.

1.2 Obiectiv de dezvoltare rurala Reg. (UE) nr. 1305/2013, art. 4:

(iii) Obtinerea unei dezvoltari teritoriale echilibrate a economiilor si comunitatilor rurale, inclusiv crearea si mentinerea de locuri de munca. (ii) asigurarea gestionarii durabile a resurselor naturale si combaterea schimbarilor climatice,

1.3 Obiective specifice ale masurii M5/6A

Masura contribuie la reducerea saraciei si la dezvoltarea economica in special prin:

- facilitarea diversificarii prin infiintarea si dezvoltarea de microintreprinderi si intreprinderi mici in sectorul non-agricol, in vederea unei dezvoltari economice durabile, crearii de locuri de munca si reducerii saraciei;
- crearea de noi activitati non-agricole, in special, pentru fermierii de mici dimensiuni sau membrii familiilor lor si in general, pentru micii intreprinzatori din mediul rural, acordandu-se prioritate sectorului de servicii;

1.4 Contributie la prioritatea/prioritatile prevazute la art.5, Reg.(UE) nr.1305/2013

P6: Promovarea incluziunii sociale, a reducerii saraciei si a dezvoltarii economice in zonele rurale

ca prioritate principala si ca prioritati secundare:

P1: Incurajarea transferului de cunostinte si a inovarii in agricultura, silvicultura si in zonele rurale;

P5: Promovarea utilizarii eficiente a resurselor si sprijinirea tranzitiei catre o economie cu emisii reduse de carbon si rezilienta la schimbarile climatice in sectoarele agricol, alimentar si silvic.

1.5 Masura corespunde obiectivelor art. 19 din Reg.(UE) nr.1305/2013

1.6 Masura contribuie la Domeniul de Interventie 6A

1.7 Masura contribuie la obiectivele transversale ale Reg.(UE) 1305/2013

Masura contribuie la urmatoarele obiective transversale:

- Inovare: Diversificarea activitatilor economice in teritoriu va deschide noi oportunitati si posibilitati pentru adoptarea de metode noi si utilizarea de tehnologii inovatoare, sporind astfel atractivitatea teritoriului;
- Protectia mediului si atenuarea schimbarilor climatice: Masura vizeaza inclusiv investitiile pentru prelucrarea deseurilor, a reziduurilor si astfel poate contribui la protectia mediului.

1.8 Complementaritatea cu alte masuri din SDL

Masura M5/6A poate fi complementara cu Masura M4/2B

1.9 Sinergia cu alte masuri din SDL

Masura M5/6A contribuie, alaturi de Masura M8/6B, M9/6B, M7/6B la obiectivul mai larg al Prioritatii P6 Promovarea incluziunii sociale, a reducerii saraciei si a dezvoltarii economice in zonele rurale. Pe parcursul implementarii strategiei GAL Naparis este posibila operarea de schimbari ale volumului total al cheltuielilor publice, numarul de operatiuni sprijinite si locurile de munca create intre Masurile care conduc la realizarea aceleiasi Prioritati a SDL. Aceste schimbari vor fi considerate optimizari ale implementarii SDL si nu modificari ale Planului de Dezvoltare Locala a Parteneriatului GAL Naparis intrucat nu contrazic concluziile Analizei Diagnostic/SWOT si pastreaza ierarhia relativa a Prioritatilor.

2. Valoarea adaugata a masurii

Valoarea adaugata rezulta din:

- Dezvoltarea antreprenoriatului din teritoriu, cu precadere a activitatilor non-agricole, stabilite in concordanta cu specificul local, asa cum reiese din analiza diagnostic a teritoriului
- Orientarea catre sectorul non-agricole de prestare a serviciilor si de productie constituie raspunsul la cerintele pietei, contribuind totodata si la mentinerea de locuri de munca sustenabile, infiintarea si consolidarea afacerilor, serviciilor si activitatilor care genereaza locuri de munca
- Caracterul inovativ, ca element principal al abordarii LEADER, dat de criteriile de selectie, stabilite de comunitate, in concordanta cu nevoile si prioritatile specifice teritoriului.

3. Trimiteri la alte acte legislative

Legislatie Europeana: Regulamentul nr. 1305/2013, Regulamentul nr. 1303/2013, Regulamentul nr. 1407/2013, Regulamentul nr. 807/2014.

Legislatie Nationala: Ordonanta de urgenta nr. 44/2008, Ordonanta de Urgenta nr. 142/2008.

4. Beneficiari directi/indirecti (grup tinta)

4.1 Beneficiari directi

- Fermieri sau membrii unei gospodarii agricole, care isi diversifica activitatea prin infiintarea unei activitati non-agricole in spatiul rural pentru prima data;
- Micro-intreprinderi si intreprinderi mici existente din spatiul rural, care isi propun activitati non-agricole, pe care pe care nu le-au mai efectuat pana la data aplicarii pentru sprijin;
- Micro-intreprinderi si intreprinderi mici noi, infiintate in anul depunerii aplicatiei de finantare sau cu o vechime de maxim 3 ani fiscali, care nu au desfasurat activitati pana in momentul depunerii acesteia.

4.2. Beneficiarii indirecti

- Persoanele din categoria populatiei active aflate in cautarea unui loc de munca;
- Agenti economici, institutii publice, populatia, beneficiari ai bunurilor si serviciilor obtinute prin activitatile economice finantate de masura M5/6A.

5. Tip de sprijin (conform art. 67 din Reg. (UE) nr.1303/2013)

Sprijinul va fi acordat sub forma de suma forfetara pentru finantarea de noi servicii non-agricole in mediul rural pe baza unui Plan de Afaceri. Sprijinul va fi acordat in doua transe de plata.

6. Tipuri de actiuni eligibile si neeligibile

In sens larg Masura sprijina actiuni materiale si imateriale care conduc la indeplinirea obiectivelor din cadrul Planului de Afaceri propus in cadrul proiectului. Toate cheltuielile propuse in Planul de Afaceri, inclusiv capitalul de lucru si capitalizarea intreprinderii si activitatile relevante pentru implementarea corecta a Planului de Afaceri aprobat, pot fi eligibile, indiferent de natura acestora.

Lista codurilor CAEN aferenta activitatilor/actiunilor care pot fi sustinute in cadrul prezentei masuri va fi detaliata in Ghidul Solicitantului.

Nu sunt eligibile cheltuielile cu achizitionarea de utilaje si echipamente agricole aferente activitatii de prestare de servicii agricole, in conformitate cu Clasificarea Activitatilor din Economia Nationala.

7. Conditii de eligibilitate

- Solicitantul trebuie sa se incadreze in categoria beneficiarilor eligibili;
- Solicitantul trebuie sa prezinte un plan de afaceri;
- Sediul social si punctul/punctele de lucru trebuie sa fie situate in teritoriul GAL Naparis;
- Implementarea Planului de Afaceri trebuie sa inceapa in cel mult 6 luni de la data notificarii de primire a sprijinului.

Continutul Planului de Afaceri va fi detaliat in Ghidul Solicitantului.

8. Criterii de selectie

Principiile care vor fi utilizate in stabilirea criteriilor de selectie sunt urmatoarele:

- Numar de locuri de munca create;
- Solicitantul a desfasurat in principal activitate in domeniul agricol si isi diversifica activitatea in sectorul non-agricol;
- Proiectul presupune investitii in producerea si utilizarea energiei din surse regenerabile;
- Proiecte care prevad in Planul de Afaceri productie comercializata sau activitati prestate intr-un procent de peste 35% din valoarea primei transe de plata. Verificarea acestui criteriu se realizeaza in baza prognozelor din Planul de Afaceri.

Criteriile de selectie vor fi detaliate suplimentar in Ghidul Solicitantului si vor respecta prevederile art. 49 al Reg. (UE) nr. 1305/2013 în ceea ce priveste tratamentul egal al solicitantilor, o mai buna utilizare a resurselor financiare si directionarea masurilor in

conformitate cu prioritatile Uniunii in materie de dezvoltare rurala.

9. Sume aplicabile si rata sprijinului

Cuantumul sprijinului este de

40.941,16 de Euro/proiect, [cu posibilitatea majorării sprijinului la valoarea de 70.000 Euro/proiect în cazul investițiilor de agroturism.](#)

Sprijinul pentru infiintarea de activitati nonagricole in zone rurale se va acorda, sub forma de prima, in doua transe astfel:

- 70% din cuantumul sprijinului la semnarea deciziei de finantare;
- 30% in cuantumul sprijinului se va acorda cu conditia implementarii corecte a planului de afaceri, fara a depasi cinci ani de la semnarea deciziei de finantare.

Perioada de implementare a Planului de Afaceri este de maximum 5 ani si include controlul implementarii corecte precum si plata ultimei transe. In cazul neimplementarii corecte a planului de afaceri, sumele platite, vor fi recuperate proportional cu obiectivele nerealizate. Se vor aplica regulile de ajutor de stat, daca va fi cazul.

10. Indicatori de monitorizare

Numar de operatiuni sprijinite: 6

Total cheltuiala publica realizata aferenta Prioritatii 6: 240.000 euro fonduri FEADR, 163.764,65 fonduri EURI

Numar de locuri de munca create: 4

Denumirea măsurii	„Protejarea patrimoniului cultural in teritoriul GAL NAPARIS”
Codul măsurii	M6/6B
Tipul măsurii	X INVESTIȚII X SERVICII SPRIJIN FORFETAR

1. Descrierea generală a măsurii, inclusiv a logicii de interventie a acesteia si a contributiei la prioritatile strategiei, la domeniile de interventie, la obiectivele transversale si a complementaritatii cu alte masuri din SDL

1.1 Justificare si corelare cu analiza SWOT a masurii

Condițiile naturale propice de care dispune zona aferenta Parteneriatului GAL NAPARIS au determinat ca acest teritoriu sa fie o straveche vatra de locuire si cultura romaneasca. Ialomita a fost prezenta in evenimentele de mare rezonanta istorica din acest secol: revolutia burghezo-democratica de la 1848, prin revolutionarul Ion Catina, unirea principatelor de la 24 ianuarie 1859, cand in Divanul ad-hoc al Tarii Romanesti erau cinci deputati de Ialomita, in frunte cu Mircea Malaiierul din Fierbinti, rascoalele taranesti din 1888, incepute la Urziceni si cu ecou in Armasesti, Brosteni, Alexeni, Condeesti. Gasim pe teritoriul Parteneriatului GAL NAPARIS : Ansamblul conacului si cavolului familiei Zappa- Ion Roata (1857), Scoala Agricola “Iordache Zossima”(1887), Conacul Marghiloman (1869-1874), Conacul Hagianoff (1899). Toate acestea dovedesc ca la nivelul teritoriului exista un ansamblu bogat si divers de bunuri cu valoare de patrimoniu cultural, repartizate echilibrat in plan territorial(monumente istorice si de arta medieval, traditii si obiceiuri ale diferitelor nationalitati, structure satesti istorice bine pastrate, vestigii: asezari, biserici, conace, muzee). Cu toate astea observam lipsa unor preocupari sistematice ale autoritatilor publice locale privind reinsertia monumentelor istorice in spatiul comunitar si valorizarea potentialului ca factor de crestere a calitatii vietii populatiei, lipsa unei abordari intersectoriale privind punerea in valoare a patrimoniului cultural, indeosebi in relatie cu turismul si industria hoteliera, constructiile civile, transporturile, alte servicii pentru consumator, o activitate de promovare redusa, schimburi culturale reduse, la nivel national si in special international, activitate culturala redusa in raport cu potentialul patrimoniului detinut, tendinta ca falsul istoric si kitsch-ul sa ia locul valorilor autentice.

Proiectele finantate in cadrul acestei masuri vor viza investitii in infrastructura de tip “hard” urmând ca investitiile de tip “soft” să fie asigurate prin accesarea Obiectivului specific 5.2 din cadrul POCU 2014-2020. Investitiile de tip “soft” contribuie la integrarea socială a grupurilor vulnerabile vizate de proiectele finantate, prin asigurarea complementara a accesului la servicii calitative de educatie si formare profesionala și acoperirea cheltuielilor pentru functionarea si desfasurarea activitatilor aferente investitiilor de tip “hard” finanțate.

1.2 Obiectiv de dezvoltare rurală Reg. (UE) nr. 1305/2013, art. 4:

(iii) Obținerea unei dezvoltări teritoriale echilibrate a economiilor și comunităților rurale, inclusiv crearea și menținerea de locuri de muncă.

1.3 Obiective specifice ale măsurii M6/6B

- creșterea atractivității teritoriului și diminuarea migrației populației
- creșterea numărului de locuitori din teritoriu care beneficiază servicii și infrastructură culturală in special prin:

- investiții și studii asociate cu întreținerea, refacerea și modernizarea patrimoniului cultural și natural al satelor, al peisajelor rurale și al siturilor de înaltă valoare adăugată, inclusiv cu aspectele socio-economice conexe, precum și acțiuni de sensibilizare ecologică;
- transferul activităților și transformarea clădirilor sau a altor instalații aflate în interiorul sau în apropierea așezărilor în scopul îmbunătățirii calității vieții, în special prin valorificarea mostenirii culturale și păstrarea identității tradiționale a teritoriului GAL NAPARIS;
- facilitarea organizării/participării la festivaluri/concursuri/spectacole la nivel de teritoriu sau în afara acestuia în vederea valorificării mostenirii culturale și păstrarea identității tradiționale a teritoriului GAL NAPARIS;
- dezvoltarea și implementarea unor proiecte culturale importante pentru teritoriul GAL Naparis.

1.4 Contribuție la prioritatea/prioritățile prevăzute la art.5, Reg.(UE) nr.1305/2013

P6: Promovarea incluziunii sociale, a reducerii sărăciei și a dezvoltării economice în zonele rurale ca prioritate principală.

1.5 Măsura corespunde obiectivelor art. 20 din Reg.(UE) nr.1305/2013

1.6 Măsura contribuie la Domeniul de Interventie 6B

1.7 Măsura contribuie la obiectivele transversale ale Reg.(UE) 1305/2013

Măsura contribuie la următoarele obiective transversale:

- Inovare: operațiunile adresate grupului țintă vor cuprinde inclusiv la activitățile de informare, transfer de bune practici asupra abordărilor inovative în rezolvarea problemelor individuale și ale comunității;
- Protecția mediului și atenuarea schimbărilor climatice: operațiunile adresate grupului țintă vor cuprinde inclusiv la activitățile de informare, transfer de bune practici asupra măsurilor de protecția mediului și atenuarea schimbărilor climatice, sensibilizare ecologică, etc.

1.8 Complementaritatea cu alte măsuri din SDL

Beneficiarii direcți și indirecti ai Măsurii M6/6B pot fi și beneficiari ai altor măsuri cuprinse în Strategie cum ar fi: M7/6B, M9/6B, M8/6B.

1.9 Sinergia cu alte măsuri din SDL

Măsura M6/6B contribuie, alături de Măsura M7/6B Creșterea atractivității teritoriului GAL Naparis prin înnoirea satului, Măsura M9/6B Integrarea minorităților, prevenirea segregării și a excluziunii sociale, Măsura M8/6B Dezvoltarea infrastructurii sociale, Măsura M5/6A Crearea de noi activități ne-agricole la obiectivul mai larg al Priorității P6 Promovarea incluziunii sociale, a reducerii sărăciei și a dezvoltării economice în zonele rurale. Pe parcursul implementării strategiei GAL NAPARIS este posibilă operarea de schimbări ale volumului total al cheltuielilor publice, numărul de operațiuni sprijinite și locurile de muncă create între Măsurile care conduc la realizarea aceleiași Priorități a SDL. Aceste schimbări vor fi considerate optimizări ale implementării SDL și nu modificări ale Planului de Dezvoltare Locală a Parteneriatului GAL NAPARIS întrucât nu contrazic concluziile Analizei Diagnostic/SWOT și păstrează ierarhia relativă a Priorităților.

2. Valoarea adăugată a măsurii

Această măsură va reuși includerea în circuitele turistice a obiectivelor datorită și poziționării lor favorabile, încurajarea turismului cultural și religios, de educație și de afaceri.

Masura M6/6B contribuie la cresterea atractivitatii teritoriului Parteneriatului GAL, diversifica economia locala si pune in valoare existent unui ansamblu bogat si divers de bunuri cu valoare de patrimoniu cultural.

Sprijinul acordat va contribui la conservarea si valorificarea patrimoniul cultural acesta fiind definit ca fiind „ca un ansamblu a resurselor mostenite, identificate ca atare, indiferent de regimul de proprietate asupra acestora si care reprezinta o marturie si o expresie a valorilor, credintelor, cunostintelor si traditiilor aflate in continua evolutie si care cuprinde toate elementele rezultate din interactiunea dintre factorii umani si naturali, de-a lungul timpului”.

Cultura este un factor fundamental al vietii sociale pentru ca: dezvolta potentialul intelectual capitalul uman in special; creeaza, prin afirmarea diversitatii culturale, o societate deschisa si constienta de valoarea celui alt; este mediu al integrarii sociale; este fundamentala pentru cooperarea si comunicarea interumana; reduce disparitatile economice intre diferite categorii sociale; este o dimensiune a civilizarii si civilizatiei.

Ca factor al dezvoltarii economice, cultura determina: cresterea calitatii vietii si atragerea de investitii; dezvoltarea activitatilor turistice; crearea unor noi piete de munca; crearea unor industrii culturale; dezvoltarea economica prin relatia sa cu capitalul social.

3. Trimiteri la alte acte legislative

Legislatie Europeana: Reg. (UE)nr.1303/2013, Reg. (UE)nr.480/2014, Reg.(UE)nr. 808/2014 de stabilire a normelor de aplicare a Reg.(UE)Nr.1305/2013, Reg.(UE) 1305/2013, Reg.(UE) nr.807/2014.

Legislatie Nationala: OG.nr.26/2000 cu privire la asociatii și fundatii, cu modificările și completările ulterioare, Legea 215/2001, Legea 489/2006, Legea 422/2001, Legea 143/2007, Ordinul 2260 din 18 Aprilie 2008 privind aprobarea Normelor metodologice de clasare si inventariere a monumentelor istorice, cu modificarile si completarile ulterioare.

4. Beneficiari direcți/indirecți (grup țintă)

4.1 Beneficiari direcți

- UAT-urile și asociațiile acestora conform legislației naționale în vigoare;
- Unitati de cult, Organizatii Non-Guvernamentale, etc.;
- Parteneriate între autorități publice locale și ONG-uri, parteneriate ale comunelor cu alte entitati relevante pentru teritoriu;
- Autoritatati publice si entitati private care gestioneaza obiective de interes cultural sau care au ca obiect de activitate activitati culturale relevante pentru teritoriu.

4.2. Beneficiarii indirecti

Populația locală

5. Tip de sprijin (conform art. 67 din Reg. (UE) nr.1303/2013)

- Rambursarea costurilor eligibile suportate și plătite efectiv de solicitant;
- Plăți în avans, cu condiția constituirii unei garanții echivalente corespunzătoare procentului de 100% din valoarea avansului, în conformitate cu art.45(4) și art.63 ale Reg.(UE) nr. 1305/2013.

6. Tipuri de acțiuni eligibile și neeligibile

In sens larg Masura sprijina actiuni materiale si imateriale care conduc la întreținere, restaurare și modernizare, obiectivelor de patrimoniu cultural de interes local, așezăminte

monahale inclusiv a așezămintelor culturale, cămine culturale, transferul activităților și transformarea clădirilor sau a altor instalații aflate în interiorul sau în apropierea așezărilor, facilitarea organizării/participării la festivaluri/concursuri/spectacole la nivel de teritoriu sau în afara acestuia în vederea valorificării mostenirii culturale și păstrarea identității tradiționale a teritoriului GAL Naparis, susținerea proiectelor culturale inițiate de autorități publice și/sau entități private relevante pentru teritoriu.

Exemplificativ, și fără a se limita la cele enumerate mai jos, următoarele operațiuni pot fi susținute prin prezenta Masură:

- restaurarea, conservarea și dotarea clădirilor/monumentelor din patrimoniul cultural imobil de interes local;
- modernizarea, renovarea și/sau dotarea căminelor culturale;
- organizarea și/sau participarea la festivaluri/concursuri/spectacole la nivel de teritoriu sau în afara acestuia în vederea valorificării mostenirii culturale și păstrarea identității tradiționale a teritoriului GAL Naparis;
- susținerea proiectelor culturale inițiate de autorități publice și/sau entități private care gestionează obiective de interes cultural sau care au ca scop de funcționare desfășurarea de activități culturale relevante pentru teritoriu.

Exemplificativ, și fără a se limita la cele enumerate mai jos, următoarele tipuri de costuri sunt eligibile: cheltuielile cu construcția, extinderea sau renovarea de bunuri imobile, achiziționarea sau cumpărarea prin leasing de mașini și echipamente noi, în limita valorii pe piață a activului precum și onorariile pentru arhitecți, ingineri și consultanți, onorariile pentru consiliere privind durabilitatea economică și de mediu, inclusiv studiile de fezabilitate. Acestea din urmă vor fi realizate în limita a 10% din totalul cheltuielilor eligibile pentru proiectele care prevăd și construcții-montaj și în limita a 5% pentru proiectele care prevăd simpla achiziție.

Oricare alte costuri, în cazul în care sunt identificate ca fiind necesare și utile proiectului pot fi finanțate în cadrul acestei operațiuni cu condiția de a nu încălca dispoziții exprese precizate în categoria costurilor neeligibile.

Următoarele costuri sunt neeligibile: cheltuielile cu achiziționarea de bunuri și echipamente "second hand", cheltuieli efectuate înainte de semnarea contractului de finanțare a proiectului cu excepția costurilor generale definite la art 45, alin 2 litera c) a R (UE) nr. 1305/2013 care pot fi realizate înainte de depunerea cererii de finanțare, cheltuieli cu achiziția mijloacelor de transport pentru uz personal, construcția sau modernizarea locuinței și sediilor sociale, cheltuieli cu investițiile ce fac obiectul dublei finanțări.

7. Condiții de eligibilitate

- Solicitantul trebuie să se încadreze în categoria beneficiarilor eligibili;
- Solicitantul trebuie să aibă sediul social/punct de lucru în teritoriul GAL;
- Investițiile tangibile trebuie să se realizeze în teritoriul GAL;
- Solicitantul sau partenerii implicați în proiect trebuie să demonstreze dreptul de folosință (sub orice formă vor considera) asupra imobilului (teren/ construcție) unde va fi implementat proiectul pe o perioadă care să acopere inclusiv perioada de monitorizare a proiectului;
- Solicitantul trebuie să se angajeze să asigure întreținerea/mentenanța investiției pe o perioadă de minim 5 ani de la data ultimei plăți;
- Solicitantul nu trebuie să fie în insolvență sau incapacitate de plată;

8. Criterii de selecție

- Numărul de beneficiari indirecti ai proiectului să fie mai mare de 2000 locuitori;

- Principiul expertizei în desfășurarea de activități asociate protejării patrimoniului cultural/ activitatilor culturale;
- Principiul punerii în comun a resurselor în vederea dezvoltării rurale durabile, proiecte care, prin contribuția proprie, depășesc 10% din valoarea ajutorului comunitar
- Principiul încurajării investițiilor ce vizează eficientizarea energetică a clădirilor și a economiilor de resurse în realizarea și funcționarea a infrastructurii/dotărilor achiziționate.

Principiile de selecție vor fi detaliate suplimentar în Ghidul măsurii.

9. Sume aplicabile și rata sprijinului

Intensitatea sprijinului public nerambursabil din totalul cheltuielilor eligibile este de până la 100% astfel:

- pentru operațiunile generatoare de venit: până la 90%;
- pentru operațiunile generatoare de venit cu utilitate publică - până la 100%;
- pentru operațiunile negeneratoare de venit: până la 100%.

Valoarea ajutorului public (european și național) pentru un proiect poate fi cuprinsă între 5.000 și 200.000 de euro (sumă nerambursabilă).

Se aplică aplica regulile de ajutor de minimis în vigoare, conform prevederilor Regulamentului UE nr. 1407/2013.

10. Indicatori de monitorizare

Numar de operatiuni sprijinite: 2

Total cheltuiala publica realizata aferenta Prioritatii 6: 290.168

Populația care beneficiază de servicii/infrastructuri îmbunătățite: 120 locuitori

Numar de locuri de munca create: 0

Denumirea măsurii	„Infrastructura in teritoriul GAL Napolis pentru innoirea satului”
Codul măsurii	M7/6B
Tipul măsurii	X INVESTIȚII X SERVICII SPRIJIN FORFETAR

1. Descrierea generală a măsurii, inclusiv a logicii de interventie a acesteia si a contributiei la prioritatile strategiei, la domeniile de interventie, la obiectivele transversale si a complementaritatii cu alte masuri din SDL

1.1 Justificare si corelare cu analiza SWOT a masurii

Sprrijinul în cadrul acestei măsurii va contribui la abordarea următoarelor nevoi identificate la nivelul teritoriului și evidențiate în analiza diagnostic și analiza SWOT N6 -Conservarea și valorificarea patrimoniului local material și imaterial, N7 -Infrastructură de bază și servicii adecvate în teritoriu.

În urma consultării partenerilor Asociației GAL NAPARIS și ca rezultat al activităților de animare și consultare a populației teritoriului, s-a conturat necesitatea finanțării cu prioritate a unei măsurii care să permită realizarea unui impact social și economic pentru un număr cât mai mare de locuitori/beneficiari, cu efecte pozitive, pe termen lung. Măsura va contribui la îmbunătățirea sau extinderea serviciilor locale de bază destinate populației rurale, inclusiv a celor de agrement și culturale și a infrastructurii aferente; îmbunătățirea infrastructurii la scară mică (inclusiv investiții în domeniul energiei din surse regenerabile și al economisirii energiei) și investiții de uz public.

Îmbunătățirea și dezvoltarea infrastructurii de agrement, social, cultural și de mediu reprezintă o cerință esențială pentru creșterea calității vieții și care pot conduce la inversarea tendințelor de declin economic și social și de depopulare a teritoriului. Totodată, lipsa infrastructurii, constituie un impediment major în creșterea atractivității teritoriului și dezvoltării economiei locale, investitorii nefiind atrași de zonele în care infrastructura locală și serviciile de bază sunt slab dezvoltate.

1.2 Obiectiv de dezvoltare rurală Reg. (UE) nr. 1305/2013, art. 4:

(i) favorizarea competitivității agriculturii, (ii) asigurarea gestionării durabile a resurselor naturale și combaterea schimbărilor climatice, (iii) Obținerea unei dezvoltări teritoriale echilibrate a economiilor și comunităților rurale, inclusiv crearea și menținerea de locuri de muncă.

1.3 Obiective specifice ale măsurii M7/6B

Măsura M7/6B contribuie la obținerea unei dezvoltări teritoriale echilibrate a economiilor și comunităților prin realizarea următoarelor obiective specifice:

- infiintarea, dezvoltarea, imbunătățirea și extinderea serviciilor locale;
- imbunătățirea condițiilor de viață a locuitorilor prin amenajarea spațiilor publice locale, inclusiv investitii de agrement, centru civic, parcuri;
- elaborarea și actualizarea planurilor de dezvoltare a unitatilor adminitstrativ-teritoriale, Planuri de Urbanism General, amenajamente pastorale, etc.
- crearea, imbunatatirea și extinderea tuturor tipurilor de infrastructura la scara mica, incluzand investitii in domeniul energie regenerabila și al economisirea energiei, al gestionarii gunoiului și al protecției mediului, investitii privitoare la adaptarea la standardele de functionare in siguranta;

- transferul activitatilor si transformarea cladirilor sau a altor instalatii aflate in interiorul sau in apropierea asezarilor in scopul imbunatatirii calitatii vietii sau al cresterii performantei de mediu a asezarii respective;
- imbunătățirea comunicării instituționale (autorități și cetățeni) și a informării;
- dezvoltarea infrastructurii educationale/sociale, in special infiintarea, modernizarea, dotarea gradinitelor, creselor, infrastructurii de tip after-school si a institutiilor de invatamant secundar superior, filiera tehnologica cu profil resurse naturale si protectia mediului si a scolilor profesionale in domeniul agricol.

1.4 Contribuție la prioritatea/prioritățile prevăzute la art.5, Reg.(UE) nr.1305/2013

P6: Promovarea incluziunii sociale, a reducerii sărăciei și a dezvoltării economice în zonele rurale ca prioritate principala si ca prioritati secundare:

P2: Creșterea viabilității exploatațiilor și a competitivității tuturor tipurilor de agricultură în toate regiunile și promovarea tehnologiilor agricole inovatoare și a gestionării durabile a pădurilor

P3: Promovarea organizării lanțului alimentar, inclusiv procesarea și comercializarea produselor agricole, a bunăstării animalelor și a gestionării riscurilor în agricultură

P5: Promovarea utilizării eficiente a resurselor și sprijinirea tranziției către o economie cu emisii reduse de carbon și reziliență la schimbările climatice în sectoarele agricol, alimentar și silvic

1.4.1.2 Masura corespunde obiectivelor art. 20 din Reg.(UE) nr.1305/2013

1.6 Masura contribuie la Domeniul de Interventie 6B

1.7 Masura contribuie la obiectivele transversale ale Reg.(UE) 1305/2013

Măsura contribuie la urmatoarele obiective transversale:

- Inovare: proiectele propuse prin aceasta masura vor fi inovative la nivel de implementare proces, si management.
- Protecția mediului și atenuarea schimbărilor climatice: proiectele care viabilizeaza infrastructurile de apa/ apa-uzata, platformele de gestionare a gunoiului provenind din zootehnie, sistemele economice de iluminat si investitiile de crestere a eficientei energetice a cladirilor contribui la protectia mediului si atenuarea schimbarilor climatice

1.8 Complementaritatea cu alte măsuri din SDL

Beneficiarii directi si indirecti ai Masuri M7/6B pot fi si beneficiari ai altor masuri cuprinse in Strategie cum ar fi: M8/6B, M9/6B

1.9 Sinergia cu alte măsuri din SDL

Masura M7/6B contribuie, alaturi de Masura M8/6B Dezvoltarea infrastructurii sociale, Masura M9/6B Integrarea minoritatilor, prevenirea segregarii si a excluziunii sociale, Masura M5/6A Crearea de noi activitati ne-agricole la obiectivul mai larg al Prioritatii P6 Promovarea incluziunii sociale, a reducerii sărăciei și a dezvoltării economice în zonele rurale. Pe parcursul implementarii strategiei GAL Napolis este posibila operarea de schimbari ale volumului total al cheltuielilor publice, numarul de operatiuni sprijinite si locurile de munca create intre Masurile care conduc la realizarea aceleiasi Prioritati a SDL. Aceste schimbari vor fi considerate optimizari ale implementarii SDL si nu modificari ale Planului de Dezvoltare Locala a Parteneriatului GAL Napolis intrucat nu contrazic concluziile Analizei Diagnostic/SWOT si pastreaza ierarhia relativa a Prioritatilor.

2. Valoarea adăugată a măsurii

Valoarea adăugată a Măsurii M7/6B va fi evidențiată prin intermediul condițiilor specifice de eligibilitate și selecție locală rezultate în urma analizei diagnostic. O atenție specială va fi dată criteriilor de selecție care vizează următoarele aspecte:

Măsura M7/6B contribuie la creșterea atractivității teritoriului GAL Naparis și diminuarea tendinței migrației tinerilor către zonele urbane mai dezvoltate sau în afara țării. Îmbătrânirea populației, ca fenomen general al satului, poate fi combătută prin dezvoltarea infrastructurii necesare noilor cartiere pentru instalarea tinerilor.

Investițiile pentru realizarea unor platforme ecologice de gestionare a gunoierului de grajd sunt extrem de folositoare întrucât contribuie la protecția mediului, evitarea contaminării resurselor de apă și utilizarea economică a reziduurilor generate de activitatea de creștere a animalelor.

Utilizarea sistemelor de iluminat public economice, investițiile pentru creșterea eficienței energetice a clădirilor publice, etc. vor genera o reducere a consumurilor de combustibili fosili și a emisiilor de gaze cu efect de seră precum și economii în bugetele instituțiilor publice din teritoriul GAL Naparis.

Viabilizarea infrastructurilor de apă și apă uzată va aduce economii de resurse importante teritoriului întrucât multe investiții anterioare, realizate din surse locale, naționale sau europene, sunt neutilizate sau nu funcționează la parametrii normali.

Investițiile realizate în cadrul Măsurii M7/6B vor susține categoriile de beneficiari din celelalte Măsurile ale Strategiei. Infrastructura creată poate sprijini dezvoltarea activităților economice specifice Măsurilor M4/2B, M5/6A și M6/6A.

Atingerea obiectivelor Strategiei de Dezvoltare a Teritoriului GAL Naparis ar fi mult îngreunată în lipsa Măsurii M7/6B. În mod concret există puține oportunități de finanțare a investițiilor care sunt propuse prin această măsură iar costul de oportunitate generat de eventuala întârziere în realizarea acestora este foarte ridicat.

3. Trimiteri la alte acte legislative

Legislație Europeană: Reg. (UE) nr. 1303/2013, Reg. (UE) nr. 480/2014, Reg. (UE) nr. 808/2014 de stabilire a normelor de aplicare a Reg. (UE) nr. 1305/2013, Reg. (UE) 1305/2013, Reg. (UE) nr. 807/2014.

Legislație Națională: Ordonanța Guvernului nr. 43/1997 privind regimul drumurilor, Legea Nr. 215/2001 a administrației publice locale-republicată.

4. Beneficiari direcți/indirecți (grup țintă)

4.1 Beneficiari direcți

- UAT-urile și asociațiile acestora conform legislației naționale în vigoare;
- Unități de cult, Organizații Non-Guvernamentale, etc.;
- Parteneriate între autorități publice locale și ONG-uri, parteneriate ale comunelor cu alte entități relevante pentru teritoriu;
-

4.2. Beneficiarii indirecți

Populația locală, întreprinderi și societăți comerciale - mediul de afaceri din teritoriu, organizații asociative.

5. Tip de sprijin (conform art. 67 din Reg. (UE) nr. 1303/2013)

- Rambursarea costurilor eligibile suportate și plătite efectiv de solicitant;

- Plăți în avans, cu condiția constituirii unei garanții echivalente corespunzătoare procentului de 100% din valoarea avansului, în conformitate cu art.45(4) și art.63 ale Reg.(UE) nr. 1305/2013.

6. Tipuri de acțiuni eligibile și neeligibile

În sens larg Masura sprijină acțiuni materiale și imateriale care conduc la implementarea următoarelor tipuri de proiecte: investiții de înființare/ dezvoltare/ îmbunătățire/ extindere a serviciilor locale, amenajarea spațiilor publice locale, locuri de joacă, inclusiv investiții de agrement (ex. centre civice, parcuri, terenuri de joc, piste de biciclete, piste de carting, etc.) elaborarea și actualizarea planurilor de dezvoltare a unităților administrativ-teritoriale (ex. Planuri de Urbanism General, amenajamente pastorale, etc.) investiții pentru crearea/ îmbunătățirea/ modernizarea/ extinderea/ viabilizarea tuturor tipurilor de infrastructură la scară mică - incluzând investiții în domeniul energie regenerabile și al economisirea energiei (ex. rețele de apă, apă uzată, componente ale acestora, infrastructură rutieră, sisteme de distribuție a energiei electrice și a gazelor naturale, etc.) al gestionării gunoierului și al protecției mediului, investiții privitoare la adaptarea la standardele de funcționare în siguranță, investiții orientate spre transferul activităților și transformarea clădirilor sau a altor instalații aflate în interiorul sau în apropierea așezărilor, înființarea/ dezvoltarea/ dotarea infrastructurii de valorificare a produselor locale, piețe locale, crearea/ modernizarea/ dotarea infrastructurii de comunicare, informare între autorități publice și cetățeni (ex: posturi de radio local, tipografie locală, etc.), construire/ modernizarea/ reabilitarea/ dotarea inclusiv eficientizarea energetică a clădirilor de utilitate publică (sedii UAT, dispensare veterinare, dispensare umane, unități de învățământ, etc.), îmbunătățirea confortului și siguranței publice prin înființarea/ modernizarea/ extinderea rețelelor de iluminat public și/ sau instalarea sistemelor de supraveghere, înființarea/ modernizarea/ dotarea infrastructurii educațional-sociale (ex. grădinițe, creșe, infrastructuri tip after-school, institutii de învățământ secundar superior filiera tehnologică cu profil resurse naturale și protecția mediului, școli profesionale în domeniul agricol).

Exemplificativ, și fără a se limita la cele enumerate mai jos, următoarele tipuri de costuri sunt eligibile: cheltuielile cu construcția, extinderea sau renovarea de bunuri imobile, achiziționarea sau cumpărarea prin leasing de mașini și echipamente noi, în limita valorii pe piață a activului precum și onorariile pentru arhitecți, ingineri și consultanți, onorariile pentru consiliere privind durabilitatea economică și de mediu, inclusiv studiile de fezabilitate. Acestea din urmă vor fi realizate în limita a 10% din totalul cheltuielilor eligibile pentru proiectele care prevăd și construcții-montaj și în limita a 5% pentru proiectele care prevăd simpla achiziție.

Oricare alte costuri, în cazul în care sunt identificate ca fiind necesare și utile proiectului pot fi finanțate în cadrul acestei operațiuni cu condiția de a nu încălca dispoziții exprese precizate în categoria costurilor neeligibile.

Următoarele costuri sunt neeligibile: cheltuielile cu achiziționarea de bunuri și echipamente "second hand", cheltuieli efectuate înainte de semnarea contractului de finanțare a proiectului cu excepția costurilor generale definite la art 45, alin 2 litera c) a R (UE) nr. 1305/2013 care pot fi realizate înainte de depunerea cererii de finanțare, cheltuieli cu achiziția mijloacelor de transport pentru uz personal, construcția sau modernizarea locuinței și sediilor sociale, cheltuieli cu investițiile ce fac obiectul dublei finanțări.

Nu sunt eligibile in cadrul acestei masuri urmatoarele tipuri de actiuni:

- actiuni care conduc la realizarea de infrastructurile destinate serviciilor sociale, așa cum sunt definite in nomenclatorul serviciilor sociale, anexa la Hotărârea nr. 867/2015 pentru aprobarea Nomenclatorului serviciilor sociale, precum și a regulamentelor-cadru de organizare și funcționare a serviciilor sociale cu modificările și completările ulterioare,
- actiuni asociate cu protejarea patrimoniului cultural respectiv realizarea de investiții pentru conservarea patrimoniului cultural de interes local, modernizarea căminelor culturale din spațiul rural.

7. Condiții de eligibilitate

- Solicitantul trebuie să se încadreze în categoria beneficiarilor eligibili;
- Solicitantul trebuie să aibă sediul social/punct de lucru în teritoriul GAL;
- Investiția trebuie să se realizeze în teritoriul GAL;
- Solicitantul sau partenerii implicați în proiect trebuie să demonstreze dreptul de folosință (sub orice formă vor considera) asupra imobilului (teren/ construcție) unde va fi implementat proiectul pe o perioadă care să acopere inclusiv perioada de monitorizare a proiectului;
- Solicitantul trebuie să se angajeze să asigure întreținerea/mentenanța investiției pe o perioadă de minim 5 ani de la data ultimei plăți;
- Solicitantul nu trebuie să fie în insolvență sau incapacitate de plată.

8. Criterii de selecție

- criteriul proiectelor care prioritizează cel puțin una dintre următoarele investiții: infrastructura pentru noi cartiere/ locuințe, eficiența energetică, viabilizare sisteme de apă/ apă uzată pre-existente dar care nu corespund parametrilor funcționali;
- investiții care prevăd ameliorarea efectelor segregării comunităților datorată izolării la nivel local dar și în raport cu zona/ județul (în special comunitățile izolate prin interpunerea unor elemente naturale cum sunt râurile, fluviile, etc.);
- principiul de selecție gradul de acoperire a populației deservite;
- principiul de selecție stimularea dezvoltării mediului local de afaceri.

9. Sume aplicabile și rata sprijinului

Intensitatea sprijinului public nerambursabil din totalul cheltuielilor eligibile este astfel:

- pentru operațiunile generatoare de venit până la 90%;
- pentru operațiunile generatoare de venit cu utilitate publică - până la 100%;
- pentru operațiunile negeneratoare de venit până la 100%.

Valoarea ajutorului public (european și național) pentru un proiect poate fi cuprinsă între 5.000 și 60.000 de euro (sumă nerambursabilă), ca regulă generală. Pentru proiectele care conduc la ameliorarea efectelor segregării comunităților (datorate izolării) valoare maximă a ajutorului public în cadrul unui proiect va putea fi până la maxim 150.000 Euro.

Se aplică aplica regulile de ajutor de minimis în vigoare. Reg. UE nr. 1407/2013.

10. Indicatori de monitorizare

Numar de operatiuni sprijinite: 20

Total cheltuiala publica realizata aferenta Prioritatii 6: [1.527.204,651,582,204.65](#)

Populația care beneficiază de servicii/infrastructuri îmbunătățite: 3200 locuitori

Numar de locuri de munca create: 0

Denumirea masurii	„Dezvoltarea infrastructurii sociale in teritoriul GAL Naparis”
Codul masurii	M8/6B
Tipul masurii	X INVESTITII X SERVICII SPRIJIN FORFETAR
1. Descrierea generala a masurii, inclusiv a logicii de interventie a acesteia si a contributiei la prioritatile strategiei, la domeniile de interventie, la obiectivele transversale si a complementaritatii cu alte masuri din SDL	
1.1 Justificare si corelare cu analiza SWOT a masurii	

Analiza diagnostic si analiza SWOT la nivelul Teritoriului Parteneriatului GAL a identificat necesitatea imbunatatirii infrastructurii, dotarea si/sau eficientizarea energetica a spatiilor pentru asigurarea de servicii sociale dezvoltate de furnizori private de servicii sociale, autoritatile locale, unitatile de cult, parteneriatele intre acestia, precum si cresterea gradului de incluziune sociala, atat la nivelul populatiei de etnie roma, cat si pentru alte categorii de grupuri vulnerabile din teritoriu.

Nevoile care pot fi solutionate prin aceasta masura, identificate la nivel de teritoriu si mentionate in Capitolul I din SDL, sunt:

-N1: Reducerea gradului de saracie a populatiei locale si a cresterii nivelului de trai al acesteia;

- N18: Imbunatatirea infrastructurii, dotarea/si au eficientizarea energetica a spatiilor pentru asigurarea de servicii sociale, dezvoltate de furnizori private de servicii sociale, autoritati locale, unitatile de cult, precum si parteneriatele intre acestia;

- N24: Sustinerea investitiilor coerente si sustinute in infrastructura de servicii pentru comunitate.

Proiectele finantate in cadrul acestei masuri care vor viza investitii in infrastructura de tip “hard” urmand ca investitiile de tip “soft” sa fie asigurate prin accesarea Obiectivului specific 5.2 din cadrul POCU 2014-2020. Investitiile de tip “soft” contribuie la integrarea sociala a grupurilor vulnerabile vizate de proiectele finantate, prin asigurarea complementara a accesului la servicii calitative de educatie si formare profesionala si acoperirea cheltuielilor pentru functionarea si desfasurarea activitatilor aferente investitiilor de tip “hard” finantate.

1.2 Obiectiv de dezvoltare rurala Reg. (UE) nr. 1305/2013, art. 4:

(iii) Obtinerea unei dezvoltari teritoriale echilibrate a economiilor si comunitatilor rurale, inclusiv crearea si mentinerea de locuri de munca.

1.3 Obiective specifice ale masurii M8/6B

-imbunatatirea calitatii serviciilor sociale locale prin investitii si dotari ale infrastructurii sociale;

-imbunatatirea calitatii vietii prin furnizarea de servicii sociale adaptate fiecarui grup vulnerabil;

- reducerea saraciei si cresterea incluziunii sociale;

-cresterea sperantei de viata prin oferirea de servicii sociale continue la un nivel profesional ridicat, in special categoriilor de persoane care prezinta un risc ridicat;

-investitii in crearea, imbunatatirea, adaptarea la standardele de functionare in siguranta a infrastructurii sociale, incluzand si investitii in productie de energie din surse regenerabile si de economisire a energiei.

1.4 Contributie la prioritatea/prioritatile prevazute la art.5, Reg.(UE) nr.1305/2013

P6: Promovarea incluziunii sociale, a reducerii saraciei si a dezvoltarii economice in zonele rurale ca prioritate principal.

4.51.3 Masura corespunde obiectivelor art. 20 din Reg.(UE) nr.1305/2013

1.6 Masura contribuie la Domeniul de Interventie 6B

1.7 Masura contribuie la obiectivele transversale ale Reg.(UE) 1305/2013

Masura contribuie la urmatoarele obiective transversale:

- Inovare: operatiunile adresate grupului tinta vor cuprinde inclusiv la activitatile de informare, transfer de bune practici asupra abordarilor inovative in rezolvarea problemelor individuale si ale comunitatii;

-Protectia mediului si atenuarea schimbarilor climatice: operatiunile adresate grupului tinta vor cuprinde inclusiv la activitatile de informare, transfer de bune practice asupra masurilor de protectia mediului si atenuarea schimbarilor climatice.

1.8 Complementaritatea cu alte masuri din SDL

Beneficiarii directi si indirecti ai Masuri M8/6B pot fi si beneficiari ai altor masuri cuprinse in Strategie cum ar fi: M7/6B, M9/6B;

1.9 Sinergia cu alte masuri din SDL

Masura M8/6B contribuie, alaturi de Masura M7/6B si Masura M9/6B Integrarea minoritatilor, prevenirea segregarii si a excluziunii sociale la obiectivul mai larg al Prioritatii P6 Promovarea incluziunii sociale, a reducerii saraciei si a dezvoltarii economice in zonele rurale. Pe parcursul implementarii strategiei GAL Naparis este posibila operarea de schimbari ale volumului total al cheltuielilor publice, numarul de operatiuni sprijinite si locurile de munca create intre Masurile care conduc la realizarea aceleiasi Prioritati a SDL. Aceste schimbari vor fi considerate optimizari ale implementarii SDL si nu modificari ale Planului de Dezvoltare Locala a Parteneriatului GAL Naparis intrucat nu contrazic concluziile Analizei Diagnostic/SWOT si pastreaza ierarhia relativa a Prioritatilor.

2. Valoarea adaugata a masurii

Masura aduce valoare adaugata in comunitatile GAL prin sustinerea actiunilor privind: cresterea accesului grupurilor vulnerabile la infrastructura si servicii de asistenta sociala, medicala primara de buna calitate, protejarea persoanelor varstnice aflate in risc de saracie sau excluziune sociala, cresterea accesului copiilor din grupuri vulnerabile la educatie, consolidarea capacitatii institutionale de reducere a saraciei si promovarea incluziunii sociale.

Masura contribuie la imbunatatirea egalitatii de sanse pentru tineri, femei, alte persoane defavorizate din comunitatile GAL Naparis prin finantarea infrastructurii cu caracter social.

Proiectele finantate in cadrul acestei masuri care vor viza investitii in infrastructura de tip "hard" urmand ca investitiile de tip "soft" sa fie asigurate prin accesarea Obiectivului specific 5.2 din cadrul POCU 2014-2020. Investitiile de tip "soft" contribuie la integrarea sociala a grupurilor vulnerabile vizate de proiecte finantate, prin asigurarea complementara a

accesului la servicii calitative de educatie si formare profesionala si acoperirea cheltuielilor pentru functionarea si desfasurarea activitatilor aferente investitiilor de tip "hard"finantate.

3. Trimiteri la alte acte legislative

Legislatie Europeana: Reg. (UE)nr.1303/2013, Reg. (UE)nr.480/2014, Reg.(UE)nr. 808/2014 de stabilire a normelor de aplicare a Reg.(UE)Nr.1305/2013, Reg.(UE) 1305/2013, Reg.(UE) nr.807/2014.

Legislatie Nationala: OG.nr.26/2000 cu privire la asociatii si fundatii, cu modificarile si completarile ulterioare; Legea asistentei sociale nr.292/2011; HG.nr.383/2015 pentru aprobarea Strategiei nationale privind incluziunea sociala si reducerea saraciei pentru perioada 2015-2020; Legea asistentei sociale nr. 292 din 2011; HG 867/2015 pentru aprobarea Nomenclatorului serviciilor sociale, Ghidurile Generale si Specifice POCU 2014-2020 - in special cele aferente Obiectivului specific 5.2 al Programului Operational Capital Uman.

4. Beneficiari directi/indirecti (grup tinta)

4.1 Beneficiari directi

- UAT-urile si asociatiile acestora conform legislatiei nationale in vigoare;
- Unitati de cult, Organizatii Non-Guvernamentale, etc.;
- Parteneriate intre autoritati publice locale si ONG-uri, parteneriate ale comunelor cu alte entitati relevante pentru teritoriu;
- Furnizori de servicii sociale, intreprinderi sociale.

4.2. Beneficiarii indirecti

Populatia locala, grupuri vulnerabile/ grupuri tinta asa cum sunt definite de Legea asistentei sociale nr. 292 din 2011, HG 867/2015 pentru aprobarea Nomenclatorului serviciilor sociale si Ghidurile Generale si Specifice POCU 2014-2020.

5. Tip de sprijin (conform art. 67 din Reg. (UE) nr.1303/2013)

- Rambursarea costurilor eligibile suportate si platite efectiv de solicitant;
- Plati in avans, cu conditia constituirii unei garantii echivalente corespunzatoare procentului de 100% din valoarea avansului, in conformitate cu art.45(4) si art.63 ale Reg.(UE) nr. 1305/2013.

6. Tipuri de actiuni eligibile si neeligibile

In sens larg Masura sprijina actiuni materiale si imateriale care conduc la construirea sau reconstruirea, modernizarea, reabilitarea, extinderea, dotarea centrelor sociale/infrastructuri sociale, pentru servicii sociale prevazute in HG 867/2015 pentru aprobarea Nomenclatorului serviciilor sociale, precum si a regulamentelor-cadru de organizare si functionare a serviciilor sociale, cu exceptia serviciilor sociale cu cazare pe timp nedeterminat (infrastructurii de tip rezidential).

Vor fi sprijinite investitii in crearea, imbunatatirea si extinderea tipurilor de infrastructuri la scara mica cu caracter social, inclusiv investitii in domeniul energiei din surse regenerabile si al economisirii energiei asociate investitiilor cu caracter social vizate de aceasta masura. De asemenea vor fi sprijinite investitii orientate spre transformarea cladirilor si/sau a altor instalatii aflate in interiorul sau in apropierea asezarilor in scopul imbunatatirii calitatii vietii si pentru dezvoltarea serviciilor sociale.

Exemplificativ, si fara a se limita la cele enumerate mai jos, urmatoarele tipuri de costuri sunt eligibile: cheltuielile cu constructia, extinderea sau renovarea de bunuri imobile,

achizitionarea sau cumpararea prin leasing de masini si echipamente noi, in limita valorii pe piata a activului precum si onorariile pentru arhitecti, ingineri si consultanti, onorariile pentru consiliere privind durabilitatea economica si de mediu, inclusiv studiile de fezabilitate. Acestea din urma vor fi realizate in limita a 10% din totalul cheltuielilor eligibile pentru proiectele care prevad si constructii-montaj si in limita a 5% pentru proiectele care prevad simpla achizitie.

Oricare alte costuri, in cazul in care sunt identificate ca fiind necesare si utile proiectului pot fi finantate in cadrul acestei operatiuni cu conditia de a nu incalca dispozitii exprese precizate in categoria costurilor neeligibile.

Urmatoarele costuri sunt neeligibile: cheltuielile cu achizitionarea de bunuri si echipamente "second hand", cheltuieli efectuate inainte de semnarea contractului de finantare a proiectului cu exceptia costurilor generale definite la art 45, alin 2 litera c) a R (UE) nr. 1305/2013 care pot fi realizate inainte de depunerea cererii de finantare, cheltuieli cu achizitia mijloacelor de transport pentru uz personal, constructia sau modernizarea locuintei si sediilor sociale, cheltuieli cu investitiile ce fac obiectul dublei finantari.

Nu sunt eligibile in cadrul acestei masuri urmatoarele tipuri de actiuni:

- actiuni asociate cu protejarea patrimoniului cultural respectiv realizarea de investitii pentru conservarea patrimoniului cultural de interes local, modernizarea caminelor culturale din spatiul rural, etc.

7. Conditii de eligibilitate

- Solicitantul trebuie sa se incadreze in categoria beneficiarilor eligibili;
- Solicitantul trebuie sa aiba sediul social/punct de lucru in teritoriul GAL;
- Investitia trebuie sa se realizeze in teritoriul GAL;
- Solicitantul trebuie sa demonstreze dreptul) real de proprietate asupra imobilului (teren/ constructie) unde va fi implementat proiectul pe o perioada care sa acopere inclusiv perioada de monitorizare a proiectului;
- Solicitantul trebuie sa se angajeze sa asigure intretinerea/mentenanta investitiei pe o perioada de minim 5 ani de la data ultimei plati;
- Solicitantul nu trebuie sa fie in insolventa sau incapacitate de plata;
- Solicitantul sau partenerul, oricare dintre ei va asigura operationalizarea investitiei, depune la CF autorizarea specifica furnizorilor de servicii sociale.

8. Criterii de selectie

- Numarul de beneficiari indirecti ai proiectului;
- Principiul expertizei in desfasurarea de activitati sociale;
- Principiul deservirii beneficiarilor indirecti din mai multe UAT-uri din teritoriu;
- Principiul incurajarii investitiilor ce vizeaza eficientizarea energetica a cladirilor si a economiilor de resurse in realizarea si functionare a infrastructurii/dotarilor achizitionate.

Principiile de selectie vor fi detaliate suplimentar in Ghidul masurii.

9. Sume aplicabile si rata sprijinului

Intensitatea sprijinului public nerambursabil din totalul cheltuielilor eligibile este de pana la 100% astfel:

- pentru operatiunile generatoare de venit: pana la 90%;
- pentru operatiunile generatoare de venit cu utilitate publica - pana la 100%;
- pentru operatiunile negeneratoare de venit: pana la 100%.

Valoarea ajutorului public (european si national) pentru un proiect poate fi cuprinsa intre 5.000 si 60.000 de euro (suma nerambursabila).

Se aplica aplica regulile de ajutor de minimis in vigoare, conform prevederilor Regulamentului UE nr. 1407/2013.

10. Indicatori de monitorizare

Numar de operatiuni sprijinite: 1

Total cheltuiala publica realizata aferenta Prioritatii 6: 74.885,00 Populatia care beneficiaza de servicii/infrastructuri imbunatatite: 100 locuitori

Numar de locuri de munca create: 0

Asa cum reiese din Capitolul VII - Descrierea planului de actiune, lansarea si derularea apelurilor de selectie pentru aceasta masura se va face cu prioritate din primul trimestru al anului I pana in anul IV.

Denumirea masurii	„Integrarea minoritatilor, prevenirea segregarii si a excluziunii sociale in teritoriul GAL Naparis”
Codul masurii	M9/6B
Tipul masurii	X INVESTITII X SERVICII SPRIJIN FORFETAR

1. Descrierea generala a masurii, inclusiv a logicii de interventie a acesteia si a contributiei la prioritatile strategiei, la domeniile de interventie, la obiectivele transversale si a complementaritatii cu alte masuri din SDL

1.1 Justificare si corelare cu analiza SWOT a masurii

A fost identificata nevoia de a creste gradul de incluziune sociala, atat la nivelul populatiei de etnie roma, cat si pentru alte categorii de grupuri vulnerabile din teritoriu, nu doar din considerente care tin de justitia si protectia sociala.

Analiza populației stabile a microregiunii după etnie evidențiază existența etniei rome, care deține o pondere de 9,9 % în totalul populației stabile (**7917 persoane**). Cea mai ridicată pondere a acestei minorități o regăsim în comuna Barbulesti (4704 persoane din 5902 persoane).Principalele probleme cu care se confrunta populatia de etnie roma sunt comune la nivel regional, national: lipsa surselor de venit, lipsa educatiei, abandonul scolar, locuire insalubra, infractionalitate crescuta. În urma întâlnirilor de animare, s-a identificat nevoia (N4) de a crește gradul de incluziune socială, la nivelul populației de etnie roma, cat si pentru alte categorii de grupuri vulnerabile din teritoriu

Proiectele finantate in cadrul acestei masuri care vor viza investitiile in infrastructura de tip “hard” urmand ca investitiile de tip “soft” sa fie asigurate prin accesarea Obiectivului specific 5.2 din cadrul POCU 2014-2020. Investitiile de tip “soft” contribuie la integrarea sociala a grupurilor vulnerabile vizate de proiectele finantate, prin asigurarea complementara a accesului la servicii calitative de educatie si formare profesionala si acoperirea cheltuielilor pentru functionarea si desfasurarea activitatilor aferente investitiilor de tip “hard” finantate.

1.2 Obiectiv de dezvoltare rurala Reg. (UE) nr. 1305/2013, art. 4:

(iii) Obținerea unei dezvoltari teritoriale echilibrate a economiilor si comunitatilor rurale, inclusiv crearea si mentinerea de locuri de munca.

1.3 Obiective specifice ale masurii M9/6B

- imbunatatirea calitatii serviciilor sociale locale prin investitii si dotari ale infrastructurii sociale;
- imbunatatirea calitatii vietii prin furnizarea de servicii sociale adaptate fiecarui grup vulnerabil;
- reducerea saraciei si cresterea incluziunii sociale;
- cresterea sperantei de viata prin oferirea de servicii sociale continue la un nivel profesional ridicat, in special categoriilor de persoane care prezinta un risc ridicat;
- infiintarea, dezvoltarea, imbunatatirea si extinderea serviciilor locale;
- imbunatatirea conditiilor de viata a locuitorilor prin amenajarea spatiilor publice locale, inclusiv investitii de agrement, centru civic, parcuri;
- crearea, imbunatatirea si extinderea tuturor tipurilor de infrastructura la scara mica si a infrastructurii sociale incluzand investitii in domeniul energiei regenerabile si al economisirii

energiei, al gestionarii gunoiului si al protectiei mediului, investitii privitoare la adaptarea la standardele de functionare in siguranta;

- transferul activitatilor si transformarea cladirilor sau a altor instalatii aflate in interiorul sau in apropierea asezarilor in scopul imbunatatirii calitatii vietii sau al cresterii performantei de mediu a asezarii respective;

- imbunatatirea comunicarii institutionale (autoritati si cetateni) si a informarii;

-dezvoltarea infrastructurii educationale/sociale, in special infiintarea, modernizarea, dotarea gradinitelor, creselor, infrastructurii de tip after-school;

- cresterea numarului de locuitori din teritoriu care beneficiaza servicii si infrastructura culturala in special prin:

- investitii si studii asociate cu intretinerea, refacerea si modernizarea patrimoniului cultural si natural al satelor, al peisajelor rurale si al siturilor de inalta valoare adaugata, inclusiv cu aspectele socio-economice conexe, precum si actiuni de sensibilizare ecologica;
- transferul activitatilor si transformarea cladirilor sau a altor instalatii aflate in interiorul sau in apropierea asezarilor in scopul imbunatatirii calitatii vietii, in special prin valorificarea mostenirii culturale si pastrarea identitatii traditionale a teritoriului Naparis;
- facilitarea organizarii/participarii la festivaluri/concursuri/spectacole la nivel de teritoriu sau in afara acestuia in vederea valorificarii mostenirii culturale si pastrarea identitatii traditionale a teritoriului GAL Naparis;
- dezvoltarea si implementarea unor proiecte culturale importante pentru teritoriul GAL Naparis.

1.4 Contributie la prioritatea/prioritatile prevazute la art.5, Reg.(UE) nr.1305/2013

P6: Promovarea incluziunii sociale, a reducerii saraciei si a dezvoltarii economice in zonele rurale ca prioritate principala.

1.5 Masura corespunde obiectivelor art. 20 din Reg.(UE) nr.1305/2013

1.6 Masura contribuie la Domeniul de Interventie 6B

1.7 Masura contribuie la obiectivele transversale ale Reg.(UE) 1305/2013

Masura contribuie la urmatoarele obiective transversale:

- Inovare: operatiunile adresate grupului tinta vor cuprinde inclusiv la activitatile de informare, transfer de bune practici asupra abordarilor inovative in rezolvarea problemelor individuale si ale comunitatii;

-Protectia mediului si atenuarea schimbarilor climatice: operatiunile adresate grupului tinta vor cuprinde inclusiv la activitatile de informare, transfer de bune practice asupra masurilor de protectia mediului si atenuarea schimbarilor climatice.

1.8 Complementaritatea cu alte masuri din SDL

Beneficiarii directi si indirecti ai Masuri M9/6B pot fi si beneficiari ai altor masuri cuprinse in Strategie cum ar fi: M7/6B, M8/6B.

1.9 Sinergia cu alte masuri din SDL

Masura M9/6B contribuie alaturi de Masura M7/6B si Masura M8/6B la obiectivul mai larg al Prioritatii P6 Promovarea incluziunii sociale, a reducerii saraciei si a dezvoltarii economice in zonele rurale. Pe parcursul implementarii strategiei GAL Naparis este posibila operarea de schimbari ale volumului total al cheltuielilor publice, numarul de operatiuni sprijinite si locurile de munca create intre Masurile care conduc la realizarea aceleiasi Prioritati a SDL.

Aceste schimbari vor fi considerate optimizari ale implementarii SDL si nu modificari ale Planului de Dezvoltare Locala a Parteneriatului GAL Naparis intrucat nu contrazic concluziile Analizei Diagnostic/SWOT si pastreaza ierarhia relativa a Prioritatilor.

2. Valoarea adaugata a masurii

Interventiile vizate contribuie la diminuarea discriminarii, cresterea nivelului de educatie a minoritatilor, conducand astfel la asigurarea egalitatii de sanse si evitarea desegregarii.

Valoarea adaugata rezulta din caracterul inovativ ca element principal al abordarii LEADER, al proiectelor finantate prin aceasta masura menite sa ajute comunitatea sa se integreze in activitatea culturala a teritoriului cultura roma, prin pastrarea identitatii culturale materializata in constientizarea la nivelul Parteneriatului GAL Naparis a frumusetii culturii romilor si acceptarea acestora ca un puternic actor cultural la nivelul teritoriului.

3. Trimiteri la alte acte legislative

Legislatie Europeana: Reg. (UE)nr.1303/2013, Reg. (UE)nr.480/2014, Reg.(UE)nr. 808/2014 de stabilire a normelor de aplicare a Reg.(UE)Nr.1305/2013, Reg.(UE) 1305/2013, Reg.(UE) nr.807/2014.

Legislatie Nationala: OG.nr.26/2000 cu privire la asociatii si fundatii, cu modificarile si completarile ulterioare; Legea asistentei sociale nr.292/2011; HG.nr.383/2015 pentru aprobarea Strategiei nationale privind incluziunea sociala si reducerea saraciei pentru perioada 2015-2020; Legea asistentei sociale nr. 292 din 2011; HG 867/2015 pentru aprobarea Nomenclatorului serviciilor sociale, Ghidurile Generale si Specifice POCU 2014-2020 - in special cele aferente Obiectivului specific 5.2 al Programului Operational Capital Uman.

4. Beneficiari directi/indirecti (grup tinta)

4.1 Beneficiari directi

- UAT-urile si asociatiile acestora conform legislatiei nationale in vigoare;
- Unitati de cult, Organizatii Non-Guvernamentale, etc.;
- Parteneriate intre autoritati publice locale si ONG-uri, parteneriate ale comunelor cu alte entitati relevante pentru teritoriu;
- Furnizori de servicii sociale, intreprinderi sociale.

4.2. Beneficiarii indirecti

Populatia locala, grupuri vulnerabile/ grupuri tinta asa cum sunt definite de Legea asistentei sociale nr. 292 din 2011, HG 867/2015 pentru aprobarea Nomenclatorului serviciilor sociale si Ghidurile Generale si Specifice POCU 2014-2020.

5. Tip de sprijin (conform art. 67 din Reg. (UE) nr.1303/2013)

- Rambursarea costurilor eligibile suportate si platite efectiv de solicitant;
- Plati in avans, cu conditia constituirii unei garantii echivalente corespunzatoare procentului de 100% din valoarea avansului, in conformitate cu art.45(4) si art.63 ale Reg.(UE) nr. 1305/2013.

6. Tipuri de actiuni eligibile si neeligibile

In sens larg Masura sprijina actiuni materiale si imateriale care conduc la construirea sau reconstruirea, modernizarea, reabilitarea, extinderea, dotarea centrelor sociale/infrastructuri sociale, pentru servicii sociale prevazute in HG 867/2015 pentru aprobarea Nomenclatorului serviciilor sociale, precum si a regulamentelor-cadru de organizare si functionare a serviciilor sociale, cu exceptia serviciilor sociale cu cazare pe timp

nedeterminat (infrastructurii de tip rezidential), investitii de infiintare/ dezvoltare/ imbunatatire/ extindere a serviciilor locale, amenajarea spatiilor publice locale, inclusiv investitii de agrement (ex. centre civice, parcuri, terenuri de joc, piste de biciclete, piste de carting, etc.), investitii pentru crearea/ imbunatatirea/ modernizarea/ extinderea/ viabilizarea tuturor tipurilor de infrastructura la scara mica - incluzand investitii in domeniul energie regenerabile si al economisirea energiei (ex. retele de apa, apa uzata, componente ale acestora, infrastructura rutiera, sisteme de distributie a energiei electrice si a gazelor naturale, etc.) al gestionarii gunoiului si al protectiei mediului, investitii orientate spre transferul activitatilor si transformarea cladirilor sau a altor instalatii aflate in interiorul sau in apropierea asezarilor, infiintarea/ dezvoltarea/ dotarea infrastructurii de valorificare a produselor locale, pietele locale, crearea/ modernizarea/ dotarea infrastructurii de comunicare, informare intre autoritati publice si cetateni (ex: posturi de radio local, tipografie locala, etc.), construire/ modernizarea/ reabilitarea/ dotarea inclusiv eficientizarea energetica a cladirilor de utilitate publica, imbunatatirea confortului si sigurantei publice prin infiintarea/ modernizarea/ extinderea retelelor de iluminat public si/sau instalarea sistemelor de supraveghere, infiintarea/ modernizarea/ dotarea infrastructurii educational-sociale (ex. gradinite, crese, infrastructuri tip after-school, intretinere, restaurare si modernizare, obiectivelor de patrimoniu cultural de interes local, asezaminte culturale, camine culturale, facilitarea organizarii/participarii la festivaluri/concursuri/spectacole la nivel de teritoriu sau in afara acestuia in vederea valorificarii mostenirii culturale si pastrarea identitatii traditionale a teritoriului GAL Naparis, sustinerea proiectelor culturale initiale de autoritatati publice si/sau entitati private relevante pentru teritoriu

Exemplificativ, si fara a se limita la cele enumerate mai jos, urmatoarele tipuri de costuri sunt eligibile: cheltuielile cu constructia, extinderea sau renovarea de bunuri imobile, achizitionarea sau cumpararea prin leasing de masini si echipamente noi, in limita valorii pe piata a activului precum si onorariile pentru arhitecti, ingineri si consultanti, onorariile pentru consiliere privind durabilitatea economica si de mediu, inclusiv studiile de fezabilitate. Acestea din urma vor fi realizate in limita a 10% din totalul cheltuielilor eligibile pentru proiectele care prevad si constructii-montaj si in limita a 5% pentru proiectele care prevad simpla achizitie.

Oricare alte costuri, in cazul in care sunt identificate ca fiind necesare si utile proiectului pot fi finantate in cadrul acestei operatiuni cu conditia de a nu incalca dispozitii exprese precizate in categoria costurilor neeligibile.

Urmatoarele costuri sunt neeligibile: cheltuielile cu achizitionarea de bunuri si echipamente "second hand", cheltuieli efectuate inainte de semnarea contractului de finantare a proiectului cu exceptia costurilor generale definite la art 45, alin 2 litera c) a R (UE) nr. 1305/2013 care pot fi realizate inainte de depunerea cererii de finantare, cheltuieli cu achizitia mijloacelor de transport pentru uz personal, constructia sau modernizarea locuintei si sediilor sociale, cheltuieli cu investitiile ce fac obiectul dublei finantari.

7. Conditii de eligibilitate

- investitia este implementata la nivelul unei comunitati care cuprinde si etnia minoritara (in special etnia roma) sau proiectul demonstreaza ca grupul tinta/ beneficiarii indirecti este compus din populatia majoritara dar si reprezentanti ai etniilor minoritare (in special etnia

roma);

- proiectul va demonstra felul in care integreaza minoritatile, contribuie la evitarea segregarii si a excluziunii sociale;
- solicitantul trebuie sa se incadreze in categoria beneficiarilor eligibili;
- solicitantul trebuie sa aiba sediul social/punct de lucru in teritoriul GAL;
- investitia trebuie sa se realizeze in teritoriul GAL;
- solicitantul trebuie sa se angajeze sa asigure intretinerea/mentenanta investitiei pe o perioada de minim 5 ani de la data ultimei plati;
- solicitantul nu trebuie sa fie in insolventa sau incapacitate de plata;
- solicitantul sau partenerul, oricare dintre ei va asigura operationalizarea investitiei, se angajeaza ca va obtine toate autorizatiile necesare functionarii.

8. Criterii de selectie

- Numarul de beneficiari indirecti ai proiectului;
 - Principiul expertizei in desfasurarea de activitati sociale sau culturale;
 - Principiul deservirii beneficiarilor indirecti din mai multe UAT-uri din teritoriu;
 - Principiul incurajarii investitiilor ce vizeaza eficientizarea energetica a cladirilor si a economiilor de resurse in realizarea si functionare a infrastructurii/dotarilor achizitionate.
- Principiile de selectie vor fi detaliate suplimentar in Ghidul masurii.

9. Sume aplicabile si rata sprijinului

Intensitatea sprijinului public nerambursabil din totalul cheltuielilor eligibile este de pana la 100% astfel:

- pentru operatiunile generatoare de venit: pana la 90%;
- pentru operatiunile generatoare de venit cu utilitate publica - pana la 100%;
- pentru operatiunile negeneratoare de venit: pana la 100%.

Valoarea ajutorului public (european si national) pentru un proiect poate fi cuprinsa intre 5.000 si 60.000 de euro (suma nerambursabila).

Se aplica regula de ajutor de minimis in vigoare, conform prevederilor Regulamentului UE nr. 1407/2013.

10. Indicatori de monitorizare

Numar de operatiuni sprijinite: 1

Total cheltuiala publica realizata aferenta Prioritatii 6: 60.000

Populatia care beneficiaza de servicii/infrastructuri imbunatatite: 40 locuitori

Numar de locuri de munca create: 0

CAPITOLUL VI: Descrierea complementarității și/sau contribuției la obiectivele altor strategii relevante (naționale, sectoriale, regionale, județene etc.)

Strategia de dezvoltare locală aferentă teritoriului a fost elaborată în strânsă corelare cu documentele strategice relevante la nivel național, sectorial, regional, județean.

Obiectivele de dezvoltare rurală care vor fi atinse prin implementarea SDL sunt în concordanță cu nevoile identificate în teritoriu. Măsurile prin care se vor finanța investițiile specifice teritoriului LEADER Naparis, vor contribui la îndeplinirea următoarelor obiective de dezvoltare rurală ale PAC prevăzute în Reg.(UE) 1305/2013:

i. Favorizarea competitivității agriculturii;

iii. Obținerea unei dezvoltări teritoriale echilibrate a economiilor și comunităților rurale, inclusiv crearea și menținerea de locuri de muncă.

Atingerea obiectivelor de dezvoltare rurală se va realiza prin intermediul a trei priorități de dezvoltare rurală și anume: P1, P2 și P6. Logica intervenției între obiectivele, prioritățile și măsurile propuse pentru finanțare în cadrul SDL, a fost detaliată în CAP IV.

Cele 3 priorități prevăzute în SDL și preluate din Reg. (UE) nr. 1305/2013, vor fi atinse prin implementarea a 9 măsuri de finanțare proiectate prin SDL. Acestea vizează următoarele direcții de dezvoltare a teritoriului: dezvoltarea agriculturii în teritoriul Naparis, procesul de instalare a tinerilor fermieri; dezvoltarea și înființarea activităților non-agricole, dezvoltarea infrastructurii sociale și promovarea incluziunii sociale a cetățenilor români aparținând minorității romă, crearea, dezvoltarea și îmbunătățirea infrastructurii publice la scară mică. Prin implementarea măsurilor propuse și realizarea obiectivelor de dezvoltare rurală la care acestea contribuie, Strategia de Dezvoltare Locală este complementară și/sau contribuie, prin măsurile pe care și le-a propus la realizarea obiectivelor și priorităților următoarelor strategii relevante la nivel național, sectorial, regional, județean:

- ✓ Planul de Dezvoltare Regională al Regiunii București-Ilfov 2014-2020
- ✓ Planul de Dezvoltare Regională 2014-2020 al Regiunii SUD MUNTENIA
- ✓ *Promovarea consecventă, în noul cadru legislativ și instituțional a normelor și standardelor UE cu privire la incluziunea socială, a normelor și standardelor UE cu privire la incluziunea socială, egalitatea de șanse și sprijinirea activă a grupurilor defavorizate¹,*
- ✓ *Realizarea unui sistem teritorial deschis și competitiv și atenuarea disparităților economice și sociale intra și inter regionale prin stimularea dezvoltării*

¹ Obiectivul național Orizont 2020 (Strategia Națională pentru Dezvoltare Durabilă a României - Orizonturi 2013-2020- 2030)

intreprinderilor si productivitatii intreprinderilor prin utilizarea de produse si procese inovative, crearea conditiilor favorabile pentru localizarea de noi investitii si intarirea potentialului celor existente prin dezvoltarea serviciilor de calitate destinate intreprinderilor, sprijinirea cresterii economice si a sectoarelor cu valoare adaugata ridicata, precum si prin cresterea ratei de ocupare a fortei de munca².

- ✓ *Promovarea incluziunii sociale si combaterea saraciei prin cresterea calitatii serviciilor sociale, de sanatate si sustinerea activitatilor specifice economiei sociale si imbunatatirea infrastructurii si dotarilor³.*
- ✓ *Modernizarea sectorului agricol si piscicol si diversificarea activitatilor rurale cu activitati complementare agriculturii si pisciculturii, pentru cresterea calitatii vietii in zonele rurale prin dezvoltarea infrastructurii si imbunatatirea serviciilor de baza pentru economia si populatia rurala ⁴.*
- ✓ *Intarirea capacitatii administrative, prin dezvoltarea resurselor umane in administratia publica, prin imbunatatirea serviciilor publice si prin promovarea parteneriatelor la nivel regional si local⁵ .*
- ✓ *Stimularea unui proces de crestere economica durabila si echilibrata a Regiunii Sud Muntenia , bazata pe inovare si favorabila incluziunii sociale, care sa conduca la cresterea prosperitatii s calitatii vietii locuitorilor sai ⁶*

Obiectivele SDL vor acționa în complementaritate si cu obiectivele POCU 2014-2020, în ceea privește dezvoltarea infrastructurii și serviciilor sociale. Abordarea strategică propusă prin POCU pentru a răspunde nevoilor de dezvoltare identificate în domeniul incluziunii sociale și pentru combaterea sărăciei vizează:

- ✓ Promovarea incluziunii active și reducerea prevalenței sărăciei în cadrul comunităților dezavantajate, inclusiv a celor cu populație aparținând minorității Roma.
- ✓ Dezvoltarea și implementarea de intervenții multi-dimensionale pentru creșterea incluziunii sociale (educație, angajare, locuire, asistență socială și medicală și acțiuni direcționate către combaterea discriminării) care vizează nevoile identificate la nivelul comunității.

² Obiectiv Specific 3 Planul de Dezvoltare Regionala 2014-2020

³ Obiectiv specific 7 Planul de Dezvoltare Regionala 2014-2020

⁴ Obiectiv specific 8 Planul de Dezvoltare Regionala 2014-2020

⁵ Obiectiv specific 9 Planul de Dezvoltare Regionala 2014-2020

⁶ Obiectivul General al Planului de Dezvoltare Regionala pentru regiunea Sud Muntenia 2014-2020

9	Controlul privind intocmirea dosarelor administrative															Manager, Evaluatori proiecte
10	Evaluarea cererilor de plata															Manager General, responsabil financiar
11	Monitorizarea si evaluarea implementarii strategiei															Manager general, Agent de Dezvoltare Evaluatori proiecte, Responsabil financiar
12	Instruirea si dezvoltarea competentelor angajatilor GAL privind implementarea SDL															Manager general, Agent de Dezvoltare Evaluatori proiecte, Responsabil financiar
13	Instruirea liderilor locali din teritoriul GAL privind implementarea SDL prin seminarii si grupuri de lucru															Partenerii
14	Managementul organizatiei															Manager General
15	Elaborare rapoarte intermediare, progres															Manager, Responsabil Financiar
16	Elaborarea cereri de plata depuse de GAL															Manager, Responsabil financiar
17	Elaborarea dosarelor de achizitie															Agent de dezvoltare, Responsabilul financiar
18	Elaborarea planului de comunicare, informare, promovare SDL															Agent de dezvoltare, Responsabilul financiar

19	Monitorizarea contractelor de achizitie publica														Agent de dezvoltare, Responsabilul financiar
20	Arhivarea documentelor														Manager general, Agent de Dezvoltare Evaluatori proiecte, Responsabil financiar
21	Elaborarea continutului materialelor informative referitoare la SDL														Agent Dezvoltare
22	Participare la activitatile RNDR si retele nationale														Manager general, Agent de Dezvoltare Evaluatori proiecte, Responsabil financiar, Parteneri
23	Audit														Servicii
24	Contabilitate														Responsabil financiar, Servicii
25	Servicii actualizare si gazduire pagina web														Servicii

Resursele financiare si materiale necesare pentru desfasurarea actiunilor propuse sunt formate din:

- Bugetul alocat pentru functionarea GAL: 471416 euro;
- Resurse externe: cotizatii ale membrilor (valoare stabilita prin Hotararea AGA).

CAPITOLUL VIII Descrierea procesului de implicare a comunitatii locale in elaborarea strategiei

In contextul elaborarii Strategiei de Dezvoltare Locala pentru teritoriul Parteneriatului GAL NAPARIS au fost derulate activitati de animare in cele 22 de localitati partenere si intalniri de consultare cu toti partenerii implicati, in perioada martie-aprilie 2016, ceea ce a permis actorilor locali sa se antreneze in actiuni cu impact sigur asupra dezvoltarii comunitatii si sa directioneze initiativele locale catre o viziune adaptata nevoilor reale.

In fiecare UAT membra a parteneriatului GAL NAPARIS s-a organizat cate o actiune de animare sub forma "Intalnire animare/informare/consultare" la care au participat actori locali si cetateni din comunitatea locala, precum si reprezentanti legali ai societatilor cu activitate economica, ai societatii civile, persoane fizice reprezentative (lideri de opinie la nivelul comunitatii : medici, preoti, profesori, consilieri locali, specialisti in agricultura, zootehnie, silvicultura,).

Actiunile de animare din fiecare UAT au constat in activitati prin care au fost promovate premisele dezvoltarii LEADER, Strategia plasata sub controlul comunitatii pornind de la nevoile si prioritatile existente la nivelul Teritoriului Parteneriatului GAL si aflate in consonanta cu normele cuprinse in Regulamentul CE 1303/2013 :

- intalniri publice in care au fost dezbatute principale puncte tari, puncte slabe, oportunitati si amenintari existente in dezvoltarea durabila a comunitatilor ;
- promovarea principiului LEADER, realizarea unor materiale informative care sa permita comasarea informatilor de jos in sus ;
- au fost intocmite minute cu propunerile facute de participanti in cadrul actiunilor realizate, informatiile fiind prelucrate si Analiza diagnostic a fost prezentata in cadrul primei intalniri de Parteneriat.

In cursul actiunilor de animare a teritoriului au fost realizate si distribuite materiale(pliante, flyere si mape de informare/animare) publicitare care au aratat necesitatea implementarii unei Strategii plasata sub controlul comunitatii pliante, omogenitatea teritoriului propus spre finantare, punctele comune si necesitatile ce pot fi realizate finantate prin Masurile LEADER propuse spre finantare.

Din Fisele comunelor, datele preluate de la INS, din informatiile furnizate de actorii publici si privati din teritoriu, pe baza Analizei Diagnostic a fost realizata prima analiza SWOT aprobata in intalnirea 2 a Partenerilor. In cadrul Parteneriatului au fost stabilite pe baza nevoilor si amenintarilor ce prioritatii corespund teritoriului, care sunt principalele puncte tari care ar putea duce la plus valoarea teritoriului prin implementarea LEADER.

Informarea populatiei s-a realizat si prin mass media locala relevanta in emisiuni radio/tv dar si prin articole in presa scrisa si on line.

Un public real a cunoscut si participat activ la actiunile de animare si informare, de consultare si decizie pentru dezvoltarea durabila si coerenta a teritoriului.

Echipa tehnica a reusit realizarea Planului de Masuri necesare implementarii Strategiei LEADER in conformitate cu dezbaterile realizate, cu datele oferite la nivelul teritoriului, astfel incat membrii Parteneriatului GAL NAPARIS au formulat si aprobat SDL :

- a) Centralizarea si sistematizarea datelor privind Analiza diagnostic si intocmirea Analizei SWOT la nivelul teritoriului aferent parteneriatului public-privat:

- au fost analizate datele obtinute din teren in urma derularii activitatilor de animare/informare/consultare;
- au fost identificate aspectele economice, sociale si culturale care definesc spatiul rural aferent teritoriului GAL: demografia, patrimoniul de mediu, patrimoniul arhitectural si cultural, economia locala, activitati culturale si sociale in teritoriu;
- au fost identificate problemele locale specifice activitatilor economice, sociale si culturale care pot fi implicate in derularea programului PNDR - LEADER 2014-2020.

b) Stabilirea obiectivelor principale si a prioritatilor privind dezvoltarea teritoriului GAL-ului din punct de vedere economic, social si cultural si stabilirea directiilor strategice de dezvoltare rurala.

Prioritatile au fost stabilite ca urmare a rezultatelor Analizei diagnostic si a Analizei SWOT, elaborate anterior intalnirii si optimizate in cursul acesteia.

Prin interactiunea publicului cu reprezentantii actorilor locali, s-a asigurat informarea publicului si colectarea de informatii de baza pentru elaborarea analizelor diagnostic si analizelor SWOT. Actiunile de informare au conferit posibilitatea populatiei si actorilor locali sa inteleaga oportunitatea derularii programului PNDR - LEADER 2014-2020 pentru rezolvarea nevoilor si prioritatilor locale identificate de participanti.

Prin actiunile intreprinse a fost asigurata colaborarea tuturor partenerilor pentru implementarea unei Strategii de Dezvoltare Locala integrate pentru teritoriul aferent parteneriatului. Rezultatul activitatilor a constat in realizarea analizei diagnostic si analizei SWOT realizata pe baza informatiilor colectate.

Activitatea de elaborare a Strategiei de Dezvoltare Locala are la baza propuneri elaborate in conformitate cu principiul de jos in sus, ca alternative/solutii de dezvoltare locala pentru perioada 2014 - 2020. Deciziile prin care s-au stabilit solutiile propuse in strategie au fost luate in cadrul celor trei intalniri ale partenerilor, organizate ca grupuri de lucru ce au avut drept rezultat propuneri concrete de schimbare a situatiei existente. Prin urmare, propunerile din cadrul intalnirilor grupurilor de lucru tematice au fost determinante pentru procesul de elaborare a Strategiei de Dezvoltare Locala. Aceste date reflecta opinia tuturor partenerilor participanti, fiind consemnate in minute atasate in Anexa 6.

Au fost organizate 3 intalniri grupuri de lucru tematice astfel :

GRUP DE LUCRU 1

Primul grup de lucru a fost dedicat actorilor publici la care au participat reprezentantii administratiei publice .

GRUP DE LUCRU 2

Al doilea grup de lucru a fost dedicat actorilor economici la care au participat actualii si potentialii antreprenori care sunt implicati in activitatea socio-economica la nivelul Teritoriului Parteneriatului GAL NAPARIS

GRUP DE LUCRU 3

Al treilea grup de lucru a fost dedicat societatii civile care are un rol decisiv in promovarea parteneriatului public-privat, in abordarea coerenta a tuturor partenerilor implicati in viata comunitatii.

CAPITOLUL IX: Organizarea viitorului GAL - Descrierea mecanismelor de gestionare, monitorizare, evaluare si control a strategiei

Asociatia GAL Naparis va deveni in momentul selectarii SDL o persoana juridica de drept privat, cu scop nepatrimonial, independenta, cu beneficiu public si are ca scop principal implementarea strategiei de dezvoltare locala, fiind infiintata conform Ordonantei Guvernului nr. 26/2000 cu privire la asociatii si fundatii, aprobata cu modificari si completari prin Legea nr.246/2005.

Scopul asociatiei il va reprezinta promovarea dezvoltarii durabile a Parteneriatului GAL NAPARIS cu implicarea actorilor privati si publici, prin actiuni care sa permita valorificarea resurselor naturale si culturale.

Organele de conducere, administrare si control ale asociatiei vor fi: Adunarea Generala, Consiliul Director, Comisia de Cenzori, Comitetul de Selectie si Comisia de Solutionare a Contestatiilor.

Adunarea Generala este organul superior de conducere al Asociatiei GAL NAPARIS alcatuit din totalitatea asociatilor: membri fondatori si membri aderenti. Adunarea Generala se intruneste in sedinta ordinara o data pe trimestru, la cererea Consiliului Director si ori de cate ori este cazul in Adunare Extraordinara. Sedintele Adunarii Generale se intrunesc legal cu participarea a jumatate plus unu din totalul membrilor sai, iar hotararile se iau cu votul majoritatii simple a membrilor prezenti. Daca nu este prezent un numar minim de membri, Presedintele Asociatiei va convoca o alta intrunire a Adunarii Generale. Aceasta noua Adunare Generala poate delibera in mod valabil, indiferent de numarul de membri prezenti. Cea de-a doua convocare se poate realiza, avand aceleasi elemente obligatorii, odata cu prima, mentionandu-se ca, in masura in care la prima convocare nu se intruneste cvorumul necesar, decizia se va lua in cea de-a doua. Adunarea Generala indeplineste urmatoarele atributii: stabileste si aproba strategia anuala de dezvoltare si obiectivele generale ale Asociatiei; aproba ordinea de zi a fiecarei sedinte; aproba nivelul taxelor si tarifulor si propune membrilor cuantumul cotizatiilor si contributiilor; aproba structura organizatorica, numarul de personal si Regulamentul de Organizare si Functionare a Asociatiei; decide referitor la interesele majore ale Asociatiei; aproba Regulamentul de Functionare a Consiliului Director; stabileste limitele de competenta ale Consiliului Director si are drept de control permanent asupra acestuia; alege si revoca membrii Comisie de Cenzori; modifica Actul Constitutiv si Statutul; aproba dezvoltarea si lichidarea Asociatiei, precum si stabilirea destinatiei bunurilor ramase dupa lichidare; indeplineste orice alte atributii prevazute de lege sau statut.

Consiliul Director este compus din 5persoane, reprezentanti ai membrilor asociati, respectiv: 1 presedinte, 1 vicepresedinte , 1 secretar si 2 membri. Consiliul Director al Asociatiei este ales de catre Adunarea Generala pentru un mandat de conducere de 6 ani. Se intruneste o data la 6 luni si ori de cate ori este necesar si este convocat de Presedintele acestuia. Consiliul Director are urmatoarele atributii: alege din randul membrilor sai Presedintele si Vicepresedintele prin vot secret cu majoritatea simpla; intocmeste strategia anuala de dezvoltare si o supune atentiei Adunarii Generale; elaboreaza proiectele programelor anuale de activitate si proiectul bugetului de venituri si cheltuieli; stabileste criteriile de eligibilitate si grilele de acordare a punctajelor pentru selectia proiectelor care vor fi promovate si implementate direct de catre Asociatie sau in actiunea acesteia ca organism intermediar special de selectie, in relatia care se stabileste intre beneficiarii fondurilor si

Agentia pentru Finantarea Investitiilor Rurale; pregateste Adunarile Generale ordinare si extraordinare si se ingrijeste de buna lor desfasurare; efectueaza toate operatiunile cerute pentru aducerea la indeplinire a hotararilor Adunarii Generale a Asociatiei si indeplinirea obiectivelor de activitate prevazute de statutul Asociatiei; angajeaza personal de executie si de specialitate; selecteaza potrivit regulilor stabilite de Adunarea Generala tertii colaboratori; verifica realitatea varsamintelor depuse de catre membrii Asociatiei si ia hotarari de punere in intarziere a acestora sau de recuperare a daunelor pricinuite Asociatiei de catre membrii sai; intocmeste si prezinta Adunarii Generale raportul anual privind activitatea desfasurata pe perioada anterioara, executarea bugetului de venituri si cheltuieli, bilantul contabil, proiectul bugetului de venituri si cheltuieli si proiectul programelor Asociatiei; tine registrele asociatiei; elaboreaza proiecte de hotarari in vederea supunerii acestora spre aprobarea Adunarii Generale; primeste cereri de aderare a viitorilor membri ai Asociatiei; indeplineste orice alte atributii prevazute sau stabilite de Adunarea Generala.

Comisia de Cenzori asigura controlul financiar intern al Asociatie. Comisia de Cenzori are un membru desemnat de Adunarea Generala. Principalele atributii ale Comisie de Cenzori sunt: verifica modul in care este administrat patrimoniul Asociatiei; intocmeste rapoarte si le prezinta Adunarii Generale; cenzorii pot participa la sedintele Consiliului Director fara drept de vot; indeplineste orice alte atributii stabilite de Adunarea Generala.

Comitetul de Selectie este organul de conducere al Asociatiei cu atributii speciale in selectia proiectelor care vor fi implementate la nivelul teritoriului. Nominalizarea membrilor Comitetului de Selectie se face prin Hotararea Adunarii Generale a Asociatiei. Pentru fiecare dintre membrii vor fi prevazuti supleanti. Activitatea Comitetului de Selectie poate fi reglementata de un Regulament, aprobat prin Hotararea Adunarii Generale a Asociatiei. In activitatea sa, comitetul pune in aplicare principiile LEADER asa cum sunt definite de Programul National de Dezvoltare Rurala 2014-2020. Selectia proiectelor se face la propunerea expertilor Asociatiei, pe baza criteriilor de eligibilitate si grilele de acordare a punctajelor pentru selectia proiectelor stabilite prin Hptararea Consiliului Director al Asociatiei. La selectia proiectelor, se va aplica regula "dublului cvorum", respectiv pentru validarea voturilor, este necesar ca in momentul selectiei sa fie prezenti cel putin 50% din parteneri, din care peste 50% sa fie din mediul privat si societatea civila.

Comisia de Solutionare a Contestatiilor este alcatuita astfel: 3 membri (un reprezentant ai administratiei publice, un reprezentant al sectorului privat si un reprezentant al societatii civile) si 3 supleanti.

Primirea si evaluarea proiectelor. GAL-ul este responsabil de elaborarea si implementarea Strategiei de Dezvoltare Locala, precum si de selectarea proiectelor care sunt conforme cu obiectivele formulate de acesta. Evaluarea proiectelor se realizeaza de catre evaluatori din cadrul GAL in conformitate cu procedura de evaluare a proiectelor. Dosarul cererii de finantare este depus in perioada de depunere specificata in apelul de selectie, la sediul GAL de catre reprezentantul legal al potentialului beneficiar. Daca unul din proiectele depuse pentru selectare apartine unuia din membrii CS/CSC, in aceasta situatie persoana(organizatia in cauza) nu va face parte din CS/CSC si va fi inlocuit de un membru supleant.

Rapoartele de Selectie. Dupa incheierea procesului de evaluare si selectie, Comitetul de Selectie va elabora si aproba un Raport de Selectie Intermediar, care va fi publicat pe pagina de web a GAL-ului. In baza acestuia, GAL vor transmite rezultatele selectiei catre solicitanti. Beneficiarii care au fost notificati de catre GAL ca proiectele

acestora au fost declarate neeligibile, pot depune contestatii la sediul GAL. Contestatiile pot fi depuse in termen de maximum 5 zile lucratoare de la primirea notificarii sau in maximum 10 zile calendaristice de la publicarea pe pagina web a GAL a Raportului Intermediar. Contestatiile primite vor fi analizate de catre Comisia de Solutionare a contestatiilor in termen de 10 zile lucratoare de la inregistrarea contestatiei la GAL, iar rezultatele vor fi transmise Comitetul de Selectie. Comitetul de Selectie va emite Raportul de selectie final, in care vor fi inscrise proiectele retrase, neeligibile, eligibile neselectate si eligibile selectate, valoarea acestora, numele solicitantilor, iar pentru proiectele eligibile punctajul obtinut pentru fiecare criteriu de selectie. Pentru cererile de finantare care au facut obiectul unor contestatii dosarul administrativ va fi completat cu documentele emise de Comisia de solutiune a contestațiilor. Atât în cadrul Comitetului de selecție cât și în cadrul Comisiei de soluționare a contestațiilor secretariatul va fi asigurat prin grija compartimentului administrativ al GAL. Activitatea aferentă procesului de selecție pentru finanțarea proiectelor depuse în cadrul măsurilor GAL și cea de soluționare a contestațiilor se va desfășura pe întreaga perioadă de implementare a SDL. In Raportul de Selectie Final vor fi evidentiata proiectele declarate eligibile sau selectate in baza solutionarii contestatiilor. GAL va publica pe pagina de web Raportul de Selectie Final si va instiinta solicitantii asupra rezultatelor procesului de evaluare si selectie prin notificari. GAL poate exclude din flux etapa de raport intermediar si perioada de primire a contestatiilor si poate sa elaboreze direct Raportul de Selectie Final in situatia in care nu exista proiecte eligibile si neselectate, deci cand valoarea totala a proiectelor eligibile este mai mica sau egala cu alocarea financiara a apelului de selectie si cand nu exista conditii care sa conduca la contestarea rezultatului procesului de evaluare si selectie.

Sarcinile ce revin GAL, conform art. 34 al Regulamentului (UE) nr. 1303/2013 sunt obligatorii și esentiale pentru implementarea cu succes a SDL si vizeaza:

- consolidarea capacitatii actorilor locali relevanti de a dezvolta si implementa operatiunile, inclusiv promovarea capacitatilor lor de management al proiectelor;
- conceperea unei proceduri de selectie nediscriminatorii si transparente si a unor criterii obiective in ceea ce priveste selectarea operatiunilor, care sa evite conflictele de interese, care garantează ca cel puțin 51% din voturile privind deciziile de selectie sunt exprimate de parteneri care nu au statutul de autoritati publice si permite selectia prin procedura scrisa;
- asigurarea, cu ocazia selectionarii operatiunilor, a coerentei cu strategia de dezvoltare locala plasata sub responsabilitatea comunitatii, prin acordarea de prioritate operatiunilor in functie de contributia adusa la atingerea obiectivelor si tintelor strategiei;
- pregatirea si publicarea de cereri de propuneri sau a unei proceduri permanente de depunere de proiecte, inclusiv definirea criteriilor de selectie;
- primirea si evaluarea cererilor de finantare depuse;
- selectarea operatiunilor, stabilirea cuantumului contributiei si prezentarea propunerilor catre organismul responsabil pentru verificarea finala a eligibilitatii inainte de aprobare;
- monitorizarea implementarii strategiei de dezvoltare locala plasate sub responsabilitatea comunitatii si a operatiunilor sprijinite si efectuarea de activitati specifice de evaluare in legatura cu strategia respectiva.

Grupul de Actiune Locala NAPARIS este responsabil de reusita implementarii SDL pentru teritoriul acoperit. Prin urmare, este necesar un management profesionist cu resurse corespunzatoare. Evaluarea proprie si monitorizarea permanenta vor fi axate pe valoarea adaugata a abordarii LEADER, eficienta si eficacitate pentru a asigura un management adecvat.

Pe langa sarcina principala de implementare a strategiei, GAL NAPARIS preia functiile administrative principale, respectiv: pregatirea si publicarea apelurilor de selectie, in conformitate cu SDL; animarea teritoriului; analiza, evaluarea si selectia proiectelor; monitorizarea si evaluarea implementarii strategiei; verificarea conformitatii cererilor de plata pentru proiectele selectate (cu exceptia situatiilor in care GAL este beneficiar); monitorizarea proiectelor contractate; intocmirea cererilor de plata, dosarelor de achizitie aferente costurilor de functionare si animare; aspecte specifice domeniilor: financiar, contabilitate, juridic, resurse umane etc.

Activitățile de animare sunt importante pentru stimularea procesului de dezvoltare locala si vor fi proportionale cu nevoile identificate de GAL la nivelul teritoriului. GAL NAPARIS va utiliza diferite mijloace pentru a informa comunitatea locala cu privire la posibilitatile de granturi existente pentru finantarea proiectelor (intalniri si evenimente publice, mass media locala, pliante si publicatii proprii, pagini de internet) inclusiv prin intermediul membrilor GAL NAPARIS.

Echipele de implementare a SDL va avea urmatoarea componenta:

- a) Manager (responsabil administrativ) - coordoneaza activitatea GAL atat sub aspect organizatoric, cat si al respectarii procedurilor de lucru. Se va angaja personal cu contract individual de munca pe perioada nedeterminata;
- b) Responsabil financiar (contabil) - se ocupa de supravegherea si controlul gestiunii financiare-contabile ale GAL-ului. Aceasta functie se va externaliza prin contract de prestari de servicii;
- c) Responsabil cu animarea teritoriului (Animator) - desfasoara activitati de animare pentru promovarea actiunilor GAL. Se va angaja personal cu contract individual de munca pe perioada nedeterminata;
- d) Responsabili cu verificarea, evaluarea, selectia si monitorizarea proiectelor ce se vor implementa (experti) - Tinand cont de complexitatea activitatilor la nivelul GAL-ului si de principiul verificare „4 ochi”, se vor angaja 4 experti.
- e) Audit financiar - se ocupa cu intocmirea rapoartelor de asigurare pentru cheltuielile efectuate de GAL. Se va externaliza prin contract de prestari servicii.

Angajarea personalului se va realiza cu respectarea Codului Muncii, precum si a legislatiei cu incidenta in reglementarea conflictului de interese.

Evaluarea implementarii Strategiei de Dezvoltare Locala reprezinta o sarcina obligatorie pentru GAL, conform art. 34 din Regulamentul UE nr. 1303/2013. Asociatia GAL Naparis va elabora un Plan de Evaluare prin care va fi descrisa modalitatea prin care se va realiza procedura de evaluare a SDL.

ORGANIGRAMA PERSONALULUI ANGAJAT

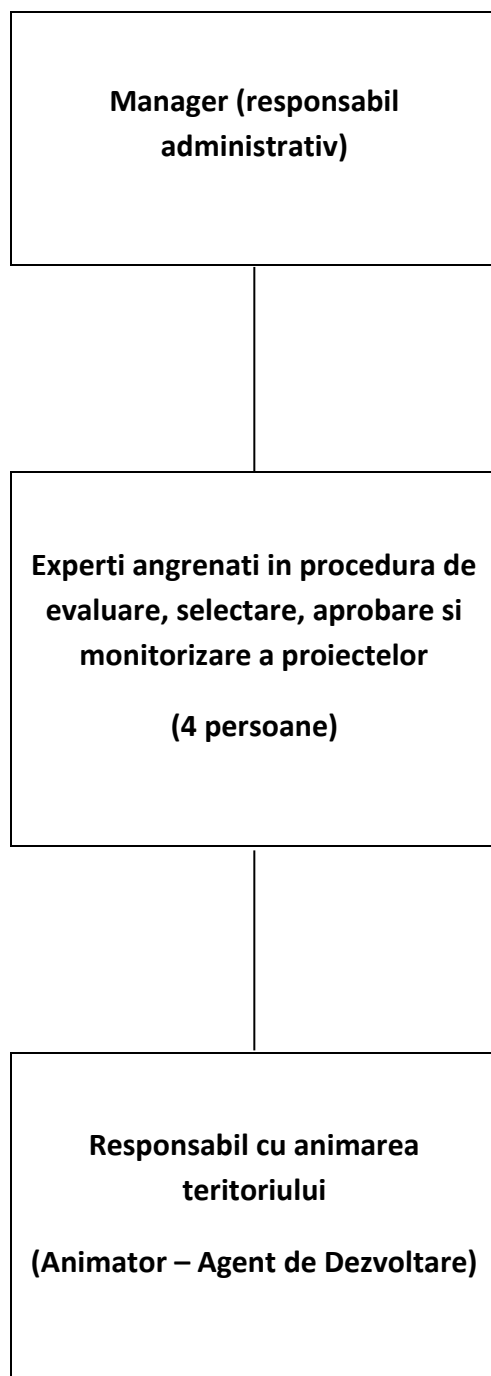

Externalizarea se va efectua prin contracte de prestari de servicii cu persoane juridice autorizate sa desfasoare activitatile mai sus mentionate, conform legislatiei nationale in vigoare.

CAPITOLUL X: Planul de finantare al strategiei

In vederea calcularii Componentei A, s-a utilizat urmatorul algoritm:

Locuitori:	64.609 de locuitori X 19,84 euro/locuitor= 1281842,6 euro
Suprafata:	1.037,20 km ² X 985.37 euro/ km ² = 1022449,4 euro
Total:	2304292 euro

Strategia are un caracter integrat si inovator, prin abordarea multisectoriala si prin faptul ca pune accent pe sinergia si complementaritatea initiativelor la nivel local. Valorile aferente fiecarei prioritati au la baza nevoile rezultate din analiza diagnostic si analiza SWOT. Alocarea este reflectata de urmatoarea ierarhizare a prioritatilor:

Prioritate	Masura	Contributia publica nerambursabila/masura	Contributia publica nerambursabila/prioritate	Procent
6	M5/6A	240.000	2.192.257,652,247,257.65	61,8463.39
	M6/6B	290.168		
	M7/6B	1.527.204, 651,582,204.65		
	M8/6B	74.885		
	M9/6B	60.000		
2	M3/2A	201.212	551.212	15,55
	M4/2B	350.000		
1	M2/1A	20.000 5.000	60.0005.000	1,690.14
	M1/1B	40.000		
Cheltuieli de functionare		741.808, 57	741.808, 57	20

Alocarea financiara cea mai mare este destinata prioritatii 6 pentru care exista 5 masuri dedicate beneficiarilor din mediul privat si public pentru proiecte care vizeaza initierea sau dezvoltarea de activitati neagricole si proiecte de infrastructura mica, indeosebi din domeniul social, cultural, patrimoniu natural, IT&C, energii regenerabile. Activitatile neagricole vor contribui la rezolvarea unor nevoi legate de dezvoltarea mestesugurilor, serviciilor, turismului cu prioritizarea energiei regenerabile si al IT&C. Pentru prioritatea 2 se propune singura masura destinata asigurarii schimbului de generatii in teritoriul GAL NAPARIS prin instalarea tinerilor fermieri dar si o masura care stimuleaza fermele performante pre-existente in teritoriu.

~~2-1 masuri masura~~ care contribuie la prioritatea 1 vizeaza ~~cooperarea, formarea sistemelor asociative,~~ activitatile demonstrative, identificarea si transmiterea unor competente specifice sectoarelor de activitate agricol si al procesarii.

CAPITOLUL XI:

Procedura de evaluare si selectie a proiectelor depuse in cadrul SDL

Selectia proiectelor in cadrul GAL va fi realizata de catre un Comitet de Selectie, format din membrii parteneriatului. Componenta Comitetului de Selectie(CS) si a Comisiei de Solutionare a Contestatiilor(CSC) se stabileste prin Hotararea membrilor Consiliului Director al GAL.

Comitetul de Selectie este alcatuit astfel: 7 membri (3 reprezentanti ai societatii civile, 3 reprezentanti ai sectorului privat si un reprezentant ai administratiei publice) si 7 supleanti. Comisia de solutionare a Contestatiilor este alcatuita astfel: 3 membri (un reprezentant ai administratiei publice, un reprezentant al sectorului privat si un reprezentant al societatii civile) si 3 supleanti.

La selectia proiectelor, se va aplica regula “dublului cvorum”, respectiv pentru validarea voturilor, este necesar ca in momentul selectiei sa fie prezenti cel putin 50% din parteneri, din care peste 50% sa fie din mediul privat si societatea civila.

In situatia in care persoana desemnata in Comitetul de Selectie sau in Comisia de Solutionare a Contestatiilor nu poate participa, din motive obiective, la lucrarile unei sesiuni de selectie, inlocuirea acesteia se face prin convocarea supleantului(inlocuitorului) care va prelua atributiile titularului. Secretariatul Comitetului de Selectie si al Comisiei de Solutionare a Contestatiilor este indeplinit de catre unul dintre angajatii GAL cu atributii in evaluarea proiectelor. Presedintele, membrii si secretarul Comitetului de Selectie si ai Comisiei de Solutionare a Contestatiilor au urmatoarele obligatii: de a respecta confidentialitatea lucrarilor si impartialitatea in adoptarea deciziilor; adoptarea deciziilor se face numai de catre presedinte si membri in unanimitate; consemnarea de catre secretar intr-un proces verbal a deciziilor adoptate in cadrul Comitetului de Selectie si a Comisiei de Solutionare a Contestatiilor.

Primirea si evaluarea proiectelor. GAL-ul este responsabil de elaborarea si implementarea Strategiei de Dezvoltare Locala, precum si de selectarea proiectelor care sunt conforme cu obiectivele formulate de acesta. Evaluarea proiectelor se realizeaza de catre evaluatori din cadrul GAL in conformitate cu procedura de evaluare a proiectelor. Dosarul cererii de finantare este depus in perioada de depunere specificata in apelul de selectie, la sediul GAL de catre reprezentantul legal al potentialului beneficiar. Daca unul din proiectele depuse pentru selectare apartine unuia din membrii CS/CSC, in aceasta situatie persoana(organizatia in cauza) nu va face parte din CS/CSC si va fi inlocuit de un membru supleant.

Rapoartele de Selectie. Dupa incheierea procesului de evaluare si selectie, Comitetul de Selectie va elabora si aproba un Raport de Selectie Intermediar, care va fi publicat pe pagina de web a GAL-ului. In baza acestuia, GAL vor transmite rezultatele selectiei catre solicitanti. Beneficiarii care au fost notificati de catre GAL ca proiectele acestora au fost declarate neeligibile, pot depune contestatii la sediul GAL. Contestatiile pot fi depuse in termen de maximum 5 zile lucratoare de la primirea notificarii sau in maximum 10 zile

lucratoare de la publicarea pe pagina web a GAL a Raportului Intermediar. Contestatiile primite vor fi analizate de catre Comisia de Solutionare a contestatiilor in termen de 3 zile lucratoare de la inregistrarea contestatiei la GAL, iar rezultatele vor fi transmise Comitetul de Selectie. Comitetul de Selectie va emite Raportul de selectie final, in care vor fi inscrise proiectele retrase, neeligibile, eligibile neselectate si eligibile selectate, valoarea acestora, numele solicitantilor, iar pentru proiectele eligibile punctajul obtinut pentru fiecare criteriu de selectie. Pentru cererile de finantare care au făcut obiectul unor contestații dosarul administrativ va fi completat cu documentele emise de Comisia de soluționare a contestațiilor. Atât în cadrul Comitetului de selecție cât și în cadrul Comisiei de soluționare a contestațiilor secretariatul va fi asigurat prin grija compartimentului administrativ al GAL. Activitatea aferentă procesului de selecție pentru finanțarea proiectelor depuse în cadrul măsurilor GAL și cea de soluționare a contestațiilor se va desfășura pe întreaga perioadă de implementare a SDL.

In Raportul de Selectie Final vor fi evidentiata proiectele declarate eligibile sau selectate in baza solutionarii contestatiilor. GAL va publica pe pagina de web Raportul de Selectie Final si va instiinta solicitantii asupra rezultatelor procesului de evaluare si selectie prin notificari. GAL poate exclude din flux etapa de raport intermediar si perioada de primire a contestatiilor si poate sa elaboreze direct Raportul de Selectie Final in situatia in care nu exista proiecte eligibile si neselectate, deci cand valoarea totala a proiectelor eligibile este mai mica sau egala cu alocarea financiara a apelului de selectie si cand nu exista conditii care sa conduca la contestarea rezultatului procesului de evaluare si selectie.

Comitetul de selectie va avea urmatoarea componenta:

PARTENERI PUBLICI 14,28 %		
Partener	Funcția în CS	Tip/Observații
Comuna Bărcănești	Membru	Titular
Comuna Ciocârlia	Membru	Supleant
PARTENERI PRIVAȚI 42,86%		
Partener	Funcția în CS	Tip/Observații
STEP ONE AGRO SRL	Președinte	Titular
DALL ARTE SRL	Președinte	Supleant
TOADER GH. DANIEL PFA	Membru	Titular
I.I. MIHAILA A. GHEORGHE	Membru	Supleant
DUMITRU ALEXANDRU MIHAI I.I.	Membru	Titular
II CROSMAN STEFAN	Membru	Supleant
SOCIETATE CIVILĂ 42,86%		
Partener	Funcția în CS	Tip/Observații
APICOLA IALOMIȚA CA	Membru	Titular
ASOCIATIA PARTIDA ROMILOR "PRO EUROPA"	Membru	Supleant
ASOCIATIA PARINTILOR "MANASIANU"	Membru	Titular
ASOCIATIA CRESCATORILOR DE ANIMALE PAJISTEA FIERBINTI	Membru	Supleant
COOPERATIVA AGRICOLA AGRO COSERENI	Membru	Titular
BIO ROSIORI COOPERATIVA AGRICOLA	Membru	Supleant

CAPITOLUL XII: Descrierea mecanismelor de evitare a posibilelor conflicte de interese conform legislației naționale

Pentru a evita orice potențial conflict de interese în implementarea SDL a GAL Naparis se vor avea în vedere respectarea prevederilor legale naționale (Legea 161/2003, OUG 66/2011, HG 875/2011, legile 78/2000, 215/2001, 161/2003, 393/2004, 286/2009 cu modificările și completările ulterioare) și comunitare (Regulamentul CE 966/2012).

- Procesul de evaluare și selecție a proiectelor

Procesul de evaluare și selecție a propunerilor de proiecte va avea la bază o procedură scrisă și criteriile de selecție specifice fiecărei măsurii. Pentru a evita conflictul de interese se vor respecta următoarele reguli:

- Angajații GAL cu rol în verificarea și evaluarea proiectelor nu pot face parte din Comitetul de Selecție (CS) și nici din Comisia de Soluționare a Contestațiilor (CSC) pentru proiectele verificate/evaluate;
- Membrii CS nu pot face parte din CSC;
- *Toate persoanele implicate în evaluarea și selecția proiectelor (angajații GAL implicați în procesul de verificare/evaluare, membrii CS, membrii CSC) vor completa o Declarație privind evitarea conflictului de interese.*

Declarația va face referire la prevederile art. 10 și art. 11 din OG 66/2011, Cap. 2, Secțiunea II

- Reguli în materia conflictului de interes și va conține cel puțin următoarele: numele și prenumele declarantului; funcția deținută la nivel GAL; rolul în cadrul procesului de evaluare, CS/CSC; luarea la cunoștință a prevederilor privind conflictul de interes așa cum este acesta prevăzut la art. 10 și 11 din OG 66/2011, Cap. 2, Secțiunea II - Reguli în materia conflictului de interes; asumarea faptului că în situația în care se constată că aceasta declarație nu este conformă cu realitatea, persoana semnatară este pasibilă de încălcarea prevederilor legislației penale privind falsul în declarații.

- Orice persoană care face parte din structurile de verificare a proiectelor, care este angajată în orice fel de relație profesională sau personală cu promotorul de proiect sau are interese profesionale sau personale în proiect, poate depune proiecte, cu obligația de a prezenta o declarație în scris în care să explice natura relației/interesul respectiv și nu poate participa la procesul de selecție a proiectelor.
- Beneficiarii persoane fizice/juridice de drept privat nu au dreptul de a angaja persoane fizice sau juridice care au fost implicate în procesul de verificare/evaluare a cererilor de finanțare în cadrul procedurii de selecție pe parcursul unei perioade de cel puțin 12 luni de la data semnării contractului de finanțare.

- Procesul de achiziții derulate de GAL

În procesul de achiziții se vor urma instrucțiunile PNDR privind achizițiile publice, cu asigurarea respectării legislației în vigoare.

Membrii Comisiei de Evaluare și Selecție a ofertelor/CSC vor întreprinde toate diligențele pentru evitarea conflictului de interese și vor da o declarație de neîncadrare în situațiile conflictului de interese. Verificarea conflictului de interese se va face conform instrucțiunilor PNDR privind achizițiile publice.

DENUMIREA POSTULUI: MANAGER DE PROIECT - COD COR: 242101

DESCRIEREA POSTULUI:

➤ Munca include promovarea și informarea privind SDL, organizarea administrativă precum și implementarea cu succes a activităților proiectului și atingerii cu succes a obiectivelor acestuia;

COMPETENȚE PERSONALE:

➤ să aibă însușiri de personalitate: seriozitate/responsabilitate, loialitate, hotărâre, adaptabilitate, autocontrol, atitudine pozitivă,

POZIȚIA ÎN ORGANIGRAMĂ ȘI RELAȚII ORGANIZAȚIONALE:

➤ se subordonează Adunării Generale a Asociaților și Consiliului Director;

SFERA DE RĂSPUNDERE ȘI COMPETENȚĂ:

➤ este direct răspunzător de îndeplinirea întocmai a atribuțiilor și prevederilor sarcinilor de serviciu stabilite în prezenta fișă;

➤ este direct răspunzător de păstrarea bunurilor materiale sau de altă natură pe care le are în gestiune;

ATRIBUȚII:

➤ coordonează și organizează activitatea GAL NAPARIS ;

➤ dispune de efectivul de personal necesar;

➤ planifica sarcinile de lucru pentru fiecare personal în parte și durata de îndeplinire a acestora;

➤ furnizează informații necesare elaborării planului de comunicare, informare și promovare din SDL și asigură desfășurarea acestora;

➤ respecta și planifica cerințele procedurale în implementarea SDL, din punct de vedere material și tehnic pentru unitatea din subordine;

- asigură activitatea de animare, promovare, informare și întâlnirile și acțiunile planificate și organizate din SDL;
- elaborează ghidurile solicitantului pentru măsurile incluse în SDL;
- planifică lansarea apelurilor de selecție și desfășurarea lor;
- realizează conformitatea cererilor de plată ale beneficiarilor;
- verifică întocmirea dosarelor de conformitate, eligibilitate, a cererilor de plată atât a beneficiarilor cât și cele de funcționare ale GAL-ului;
- verifică întocmirea dosarelor administrative;
- asigură controlul și gestiunea SDL și monitorizează și evaluează implementarea acesteia;
- elaborează rapoartele privind funcționarea GAL;
- asigură monitorizarea și evaluarea implementării SDL;
- participă la cursurile și instruirile de dezvoltare a competențelor privind implementarea SDL;
- participă la arhivarea documentelor;
- participă la activitățile RNDR, FNGAL, Rețeaua Națională și alte activități care au legătură cu domeniul de activitate al Asociației.

OBLIGAȚII:

- să-și însușească și să respecte normele și instrucțiunile de protecție a muncii și PSI;
- angajatul trebuie să utilizeze, potrivit instrucțiunilor de utilizare, a substanțelor periculoase, instalațiile, utilajele, mașinile, aparatura și echipamentele de lucru;
- să coopereze cu persoanele cu atribuții specifice în domeniul securității și sănătății în muncă, atât timp cât este necesar, pentru realizarea oricărei sarcini sau cerințe impuse de autoritate competentă pentru prevenirea accidentelor și bolilor profesionale;
- să execute alte activități în legătură cu îndeplinirea sarcinilor de serviciu precizate de persoanele care au acest drept.

DESFĂȘURAREA ACTIVITĂȚII:

Munca se desfășoară în diferite medii, adică: birouri, teritoriul GAL NAPARIS.

DELEGAREA DE ATRIBUȚII ȘI COMPETENȚE:

- Pe cine înlocuiește: Evaluator proiecte, Evaluator cereri de plata
- Cine îl poate înlocui: Evaluator proiecte

CERINȚELE POSTULUI

Studii necesare: ➤ pregătire profesională în domeniu.

Alte responsabilități: Respectarea programului de lucru.

Program: minim 20 ore pe săptămână.

**Reprezentant legal
GAL NAPARIS**

Titularul postului

FIȘA POSTULUI

DESCRIEREA POSTULUI : Evaluator proiecte.

- Se ocupă de verificarea și evaluarea proiectelor care se vor implementa în cadrul GAL.

I. Cerințe pentru ocuparea postului:

- de preferat, studii superioare finalizate
- de preferat, cursuri adecvate și experiență cu proceduri de lucru similare poziției pe care urmează să o ocupe (pregătire în management de proiect atestată prin cursuri certificate, participare la proiecte, experiență în lucru cu administrația publică, sectorul privat și ONG)
- atenție la detalii, capacitate de analiză, abilități de comunicare și relaționare cu oamenii

II. Nivel de subordonare:

- se subordonează; managerului de proiect
- nu are subordonați.

III. SFERA DE RĂSPUNDERE ȘI COMPETENȚĂ:

- **este direct răspunzător de îndeplinirea întocmai a atribuțiilor și prevederilor sarcinilor de serviciu stabilite în prezenta fișă;**
- **este direct răspunzător de păstrarea bunurilor materiale sau de altă natură pe care le are în gestiune;**

III. IV Atribuții și responsabilități:

- asigură suport cu expertiza proprie procesului de verificare a conformității proiectelor respectând prioritățile SDL;
- realizează atenționări către deponenții de proiecte privind condițiile ce trebuie îndeplinite;
- răspunde de procesul de verificare a conformității, eligibilității și scorării proiectelor și pregătirii selecției proiectelor realizând și înaintând către comitetul de selecție un raport care să prezinte situația conformității, eligibilității și scorării proiectelor înregistrate.
- evaluează cererile de plată ale beneficiarilor proiectelor depuse la GAL și realizează conformitatea acestora;
- înaintează Comitetului de Selecție, spre evaluare și selecție, cererile de finanțare conforme;
- participă la ședințe periodice;
- raportează Responsabilului Administrativ, în mod periodic, rezultatele parțiale ale acțiunilor derulate;
- Participă și duce la îndeplinire următoarele activități:
 1. Animarea teritoriului;
 2. Organizare întâlniri GAL ;
 3. Elaborare Ghiduri ;
 4. Lansare și derulare apeluri de selecție ;
 5. Evaluarea proiectelor ;
 6. Controlul privind întocmirea dosarelor administrative;

7. Monitorizarea si evaluarea implementarii SDL ;
8. Instruirea si dezvoltarea competentelor angajatilor GAL privind implementarea SDL ;

9. Arhivarea documentelor
10. Participa la activitatile RNDR si retelele nationale.

V. OBLIGAȚII:

- să-și însușească și să respecte normele și instrucțiunile de protecție a muncii și PSI;
- angajatul trebuie să utilizeze, potrivit instrucțiunilor de utilizare, a substanțelor periculoase, instalațiile, utilajele, mașinile, aparatura si echipamentele de lucru;
- să coopereze cu persoanele cu atribuții specifice în domeniul securității și sănătății în muncă, atât timp cât este necesar, pentru realizarea oricărei sarcini sau cerințe impuse de autoritate competentă pentru prevenirea accidentelor și bolilor profesionale;
- să execute alte activități în legătură cu îndeplinirea sarcinilor de serviciu precizate de persoanele care au acest drept.

VI. DESFĂȘURAREA ACTIVITĂȚII:

Munca se desfășoară în diferite medii, adică: birouri, teritoriul GAL Naparis.

VII. DELEGAREA DE ATRIBUȚII ȘI COMPETENȚE:

- Pe cine înlocuiește: Managerul de proiect;
- Cine îl poate înlocui: Managerul de proiect;

VIII. CERINȚELE POSTULUI

Studii necesare: ➤ pregătire profesională în domeniu.

Alte responsabilități: Respectarea programului de lucru.

Program: minim 20 ore pe săptămână, maxim 40 ore pe saptamana.

**Reprezentant legal
GAL NAPARIS**

Titularul postului

DENUMIREA POSTULUI: AGENT DE DEZVOLTARE - COD COR: 242207

DESCRIEREA POSTULUI:

➤ Munca include animarea, promovarea și informarea privind SDL, precum și implementarea cu succes a activităților proiectului și atingerii obiectivelor acestuia;

COMPETENȚE PERSONALE:

➤ să aibă însușiri de personalitate: seriozitate/responsabilitate, loialitate, hotărâre, adaptabilitate, autocontrol, atitudine pozitivă, să aibă calități psihice necesare (spirit de observație, răbdare, viteză de reacție, capacitate de orientare în spațiu, capacitate de comunicare, etc.);

➤ să nu aibă antecedente penale.

POZIȚIA ÎN ORGANIGRAMĂ ȘI RELAȚII ORGANIZAȚIONALE:

➤ se subordonează Managerului de proiect;

SFERA DE RĂSPUNDERE ȘI COMPETENȚĂ:

➤ este direct răspunzător de îndeplinirea întocmai a atribuțiilor și prevederilor sarcinilor de serviciu stabilite în prezenta fișă;

➤ este direct răspunzător de păstrarea bunurilor materiale sau de altă natură pe care le are în gestiune;

ATRIBUȚII:

➤ să furnizeze informații necesare elaborării planului de comunicare, informare și promovare din SDL și asigură desfășurarea acestora;

➤ asigură activitatea de animare, promovare, informare, întâlnirile și acțiunile planificate și organizate din SDL;

➤ participa la elaborarea ghidurilor solicitantului pentru măsurile incluse în SDL;

➤ sprijină potențialii beneficiari LEADER cu privire la ghiduri, listă documente, cheltuieli eligibile ;

- verifică întocmirea dosarelor de conformitate, eligibilitate, a cererilor de plată atât a beneficiarilor cât și cele de funcționare ale GAL-ului;
- elaborează conținutul materialelor informative (promovare/informare) cu privire la SDL;
- întocmește dosarele de achiziție ale GAL și urmărește implementarea lor;
- asigură monitorizarea dosarelor de achiziție publică;
- participă la cursurile și instruirile de dezvoltare a competențelor privind implementarea SDL;
- participă la arhivarea documentelor;
- participă la activitățile RNDR, FNGAL, Rețeaua Națională și alte activități care au legătură cu domeniul de activitate al Asociației.

OBLIGAȚII:

- să-și însușească și să respecte normele și instrucțiunile de protecție a muncii și PSI;
- angajatul trebuie să utilizeze, potrivit instrucțiunilor de utilizare, a substanțelor periculoase, instalațiile, utilajele, mașinile, aparatura și echipamentele de lucru;
- să coopereze cu persoanele cu atribuții specifice în domeniul securității și sănătății în muncă, atât timp cât este necesar, pentru realizarea oricărei sarcini sau cerințe impuse de autoritate competentă pentru prevenirea accidentelor și bolilor profesionale;
- să execute alte activități în legătură cu îndeplinirea sarcinilor de serviciu precizate de persoanele care au acest drept.

DESFĂȘURAREA ACTIVITĂȚII:

Munca se desfășoară în diferite medii: birouri, teritoriul GAL NAPARIS.

DELEGAREA DE ATRIBUȚII ȘI COMPETENȚE:

- Cine îl poate înlocui: Evaluator proiecte;

CERINȚELE POSTULUI

Studii necesare: ➤ pregătire profesională în domeniu.

Alte responsabilități: Respectarea programului de lucru.

Program: minim 20 ore pe săptămână.

Reprezentant legal
GAL NAPARIS

Titularul postului

